

Conclusiones del capítulo

En este capítulo se analizó a la comunidad de Tapalapa, Chiapas, lugar en donde se realizó la investigación. Se describió su ubicación geográfica en la Sierra de Pantepec, el clima de la zona y la toponimia, de esta última indagamos dos significados derivados de la lengua náhuatl: 1) “agua extendida o desparramada”, y 2) “junto a la tierra de color rojo”, se argumentó que el segundo significado se relaciona más con las características geográficas e históricas de la comunidad.

Se presentaron los antecedentes históricos de la población de Tapalapa y su toponimia en lengua zoque, cuyo significado se interpreta como “lugar de colorante líquido”. Asimismo, se describió la infraestructura de la comunidad, los servicios con que cuenta y las características de las viviendas.

El perfil demográfico de la población de Tapalapa fue el siguiente: mayor porcentaje de mujeres que de hombres; más de la mitad de la población es menor de 20 años, lo que nos indicó una población joven; existe un alto grado de bilingüismo principalmente entre los hombres.

A través del lugar de nacimiento pudimos constatar la migración de personas, principalmente adultas, que llegan a la cabecera municipal provenientes de las riberas, de otros municipios de la región zoque y del interior del estado de Chiapas.

Se observó que el 70% de la población total es alfabeta con un nivel de escolaridad promedio de primaria incompleta. No obstante, un porcentaje significativo de alfabetas tiene estudios de primaria completa y secundaria, además de un pequeño número de personas que tienen estudios de normal

primaria y licenciatura. Entre los alfabetas con escolaridad, llamó la atención la presencia de mujeres en los diversos niveles escolares.

Del total de la población el 14.1% era analfabeta, en este aspecto, de nueva cuenta llamó la atención la presencia de las mujeres, quienes tuvieron porcentajes altos de analfabetismo entre las edades de 40 a 59 años y entre las menores de 20 años.

La ocupación principal de los habitantes de Tapalapa es la agricultura y un pequeño porcentaje (1%) se dedica a la ganadería (compra - venta). Se observaron otras actividades remuneradas como los oficios, el comercio y los empleos de servicios.

Respecto al estado civil un alto porcentaje de las parejas están unidas formalmente, ya sea por lo civil, por la iglesia o por ambas instancias, y un pequeño porcentaje de parejas vive en unión libre

Además, se observó un alto porcentaje de hombres solteros menores de 20 años. En cambio, en el grupo de viudos, se observó un alto porcentaje de mujeres (92.5%), a diferencia de los hombres (7.5%). Llamando así la atención al problema de viudez que existe en la comunidad entre las mujeres de edad adulta.

Respecto a la religión, un tercio de la población se adscribió como adventista del Séptimo Día, más del 60% como católicos y un pequeño porcentaje se definió como sin religión.

Sabemos también que fue en la década de los años treinta cuando inició la entrada y labor proselitista de los adventistas del Séptimo Día a la comunidad de Tapalapa, anteriormente nombrados "Rooselistas"

Para conocer la distribución y propagación del pensamiento católico y adventista en las familias de Tapalapa se realizó un mapeo de la relación católico/adventista tanto del año de 1985 como de 1997. A través de este

mapeo pudimos observar el cambio de adscripción religiosa en las familias, reflejado en esa distribución a nivel de la comunidad.

En el siguiente capítulo analizaremos la composición sociodemográfica de las familias de Tapalapa para después derivar al análisis de los cambios y continuidades según la adscripción religiosa de las familias.

CAPÍTULO 6

TENDENCIAS EN LA COMPOSICIÓN SOCIODEMOGRÁFICA DE LAS FAMILIAS

Introducción

Para entender los cambios y las continuidades en la composición sociodemográfica de las familias indígenas, es necesario conocer primero las tendencias de cada una de las variables sociodemográficas, como veremos en este capítulo, y en un segundo momento, con base en esas tendencias, se analizará a las familias buscando los diferentes comportamientos a partir de la adscripción religiosa, distinguiendo así a las familias católicas, a las familias adventistas y a las familias sin religión según el tipo de familia, lo que se tratará en el siguiente capítulo.

De esta manera, en este capítulo se presenta el análisis cuantitativo de cada una de las variables sociodemográficas, así el capítulo quedó dividido en once secciones a saber: ciclo de vida familiar, composición grupal de las familias, relaciones de parentesco, tamaño de familia, composición de la familia por sexo, preferencia matrimonial de las parejas, estado civil, lengua, escolaridad, ocupación y religión.

Como conclusiones del capítulo se presenta una síntesis tipológica de las familias indígenas de 1985 y 1997.

El panorama tipológico de las diversas familias que habitan en esta comunidad indígena de habla zoque nos permite conocer, más que una tipología ideal y absoluta, un conjunto de formas familiares distintas que

varían de acuerdo a la etapa del ciclo de vida familiar y de acuerdo también a las diferentes trayectorias individuales de los miembros que la conforman.

La forma en que se analizan y describen los datos se basa en los hogares que se registraron en dos censos comunitarios llevados a cabo en la cabecera municipal de Tapalapa, Chiapas en dos momentos en el tiempo: 1985 y 1997.

La información censal que se obtuvo, nos permite mostrar los elementos constitutivos de la composición interna de los hogares y de sus respectivos tipos de familia, ya que el registro fue de cada uno de los miembros que la conforman considerando las siguientes variables: parentesco, lengua, sexo, ocupación, edad, escolaridad, estado civil, lugar de nacimiento y religión.

De las variables arriba anotadas se derivaron los siguientes criterios de clasificación: etapa del ciclo de vida familiar, composición grupal, tamaño de la familia, tipo familiar, sexo del jefe de hogar y sexo predominante en la unidad doméstica, preferencia matrimonial, estado civil, religión, lengua, escolaridad de la pareja central y de los miembros que conforman la unidad doméstica, ocupación de la pareja central y de los demás miembros de la familia y el tipo de trabajo.

En esta investigación la definición de familia consiste en el conjunto de personas que comparten una residencia común tengan o no lazos de parentesco, en este sentido, se privilegió la coresidencia de los miembros del hogar como elemento definitorio de la familia.

Los datos descritos en este capítulo, se basan siempre en el jefe de hogar. La definición del jefe de hogar consiste en aquella persona que fue designada como tal por el entrevistado al momento del levantamiento censal.

En el año de 1985, la comunidad de estudio se caracterizaba por una estructura de población joven, debido a que el 56.1% de la población total pertenecía al grupo de edad de 0 a 19 años. Habitaban al momento del censo 1022 personas, siendo 500 hombres y 522 mujeres, representando el 48.9% y 51.1% respectivamente, los que se encontraron distribuidos en 191 viviendas.

En el año de 1997, la estructura por edad de la población tenía también una base ancha de población joven entre 0 y 19 años de edad, los que representaban en el conjunto de la población total el 55.4%, demostrando un diferencial de 0.7 puntos porcentuales menos de población joven que en 1985.

La comunidad estaba habitada por 1603 personas de las cuales el 48.5% eran hombres, con un diferencial de 0.4 puntos porcentuales menor de hombres que en 1985 y el 51.5% mujeres con un diferencial de 0.4 puntos porcentuales mayor de mujeres en 1997, en ese año, esta población habitaba en 306 viviendas más del doble que las viviendas registradas doce años atrás.

6.1. Ciclo de vida familiar

Cada una de las familias ha ido pasando por diversos eventos en el transcurso del ciclo de vida familiar; así, la unión, la residencia por la que opta la nueva pareja, el nacimiento de los hijos, la educación de estos, la muerte de algún miembro del hogar, la creación de nuevas parejas, entre otros aspectos, son eventos que van distinguiendo a cada una de las familias residenciales a lo largo del tiempo.

La definición de ciclo de vida familiar se entiende no como un conjunto de etapas por las que de manera forzosa deban pasar cada una de las familias. Para el caso que nos ocupa, el ciclo de vida familiar es considerado como una variable de control que nos permitirá diferenciar a las familias en tres momentos en el tiempo: inicial, intermedio y final.

García, Muñoz y Oliveira (1988) caracterizaron a los hogares de la ciudad de México según el ciclo de desarrollo basándose en la edad del jefe de hogar, sin embargo considero que el criterio de la edad del jefe de hogar limita en mucho las etapas por las que pasa el grupo familiar y lo que realmente refleja es la etapa del ciclo individual del jefe de hogar. Por ejemplo, en el caso de Tapalapa existen jefes de hogar de más de 60 años cuyas familias están en etapa inicial debido a que son segundas nupcias y si consideramos solamente el criterio de la edad del jefe de hogar las familias quedarían categorizadas en la etapa final del ciclo.

Por tal razón considero metodológicamente más adecuado que además de incluir la edad de jefe de hogar como sugieren los autores, integrar también el criterio de Leñero (1983), en el cual me baso para la realización de la tipología; este criterio hace referencia a la situación del componente familiar aludiendo a diversas situaciones y no solo la edad del jefe de hogar.

Así, además de la edad del jefe se tomaron en cuenta varios criterios para diferenciar la etapa del ciclo de vida familiar, como los siguientes: si es una pareja recién unida, si hay hijos menores de edad entre 5 y menos años o si hay adolescentes o presencia de hijos casados, lo que nos indica con mayor claridad la etapa del ciclo de vida familiar en cada unidad.

Según la etapa del ciclo de vida familiar en el año de 1985, el 55% de las familias se encontraban en etapa inicial, eran familias con parejas recién unidas o que se encontraban en etapa previa o inicial a la procreación y socialización de hijos menores, con miembros hasta cinco años de edad.

En el año de 1997, las familias en etapa inicial representaron el 48.7%, se observa así una disminución de 6.3 puntos porcentuales en este tipo de familias, cuya disminución tiene que ver entre otros factores por el espaciamiento de la edad al casarse ya que en el año de 1985 la edad mínima registrada de una persona unida fue de 15 años y en 1997 la edad mínima de una persona unida fue de 17 años de edad, dos años de diferencia que resultan realmente significativos en el cambio, considerando que se trata de una población culturalmente tradicional que tiene fuerte arraigo a las costumbres matrimoniales.

Las familias en etapa intermedia en el año de 1985 representaron el 21.5% del total de hogares, estas eran familias en etapa de socialización de niños y adolescentes con hijos entre 6 y 16 años de edad. En el año de 1997 estas familias representaron el 27.5% lo que significa un aumento de 6 puntos porcentuales en el lapso de doce años. Uno de los factores que está afectando este aumento en las familias en etapa intermedia es el reciente flujo migratorio principalmente de gente de las riberas hacia la comunidad de Tapalapa.

En el año de 1985 el 22.5% de las familias se encontraba en etapa final del ciclo, estas familias estaban en etapa terminal de la procreación y en proceso de disgregación de sus miembros, en estas familias la edad del jefe de hogar (femenino) y en su caso del cónyuge (femenino) fue de importancia ya que de esta manera fue posible distinguir también a los hogares cuyo jefe

o cónyuge tuviera de 50 años a más, a la vez en alguno de estos hogares se encontraba la presencia de hijos casados y/o la presencia de nietos. En el año de 1997 este tipo de familias en etapa final representó el 22.9% lo que mostró un ligero aumento de 0.4 puntos porcentuales.

En ambos años se encontró en la comunidad a un conjunto hogares sin inicio de ciclo, que representó el mismo peso porcentual, 1%, estos hogares eran unipersonales y otros más eran multipersonales con miembros sin ninguna relación de parentesco que comparten la misma residencia por cuestiones de trabajo (ver Gráfica 32 y Anexo Cuadro 42).

32.-Etapa del ciclo de vida familiar. Tapalapa, Chiapas, 1985-1997.

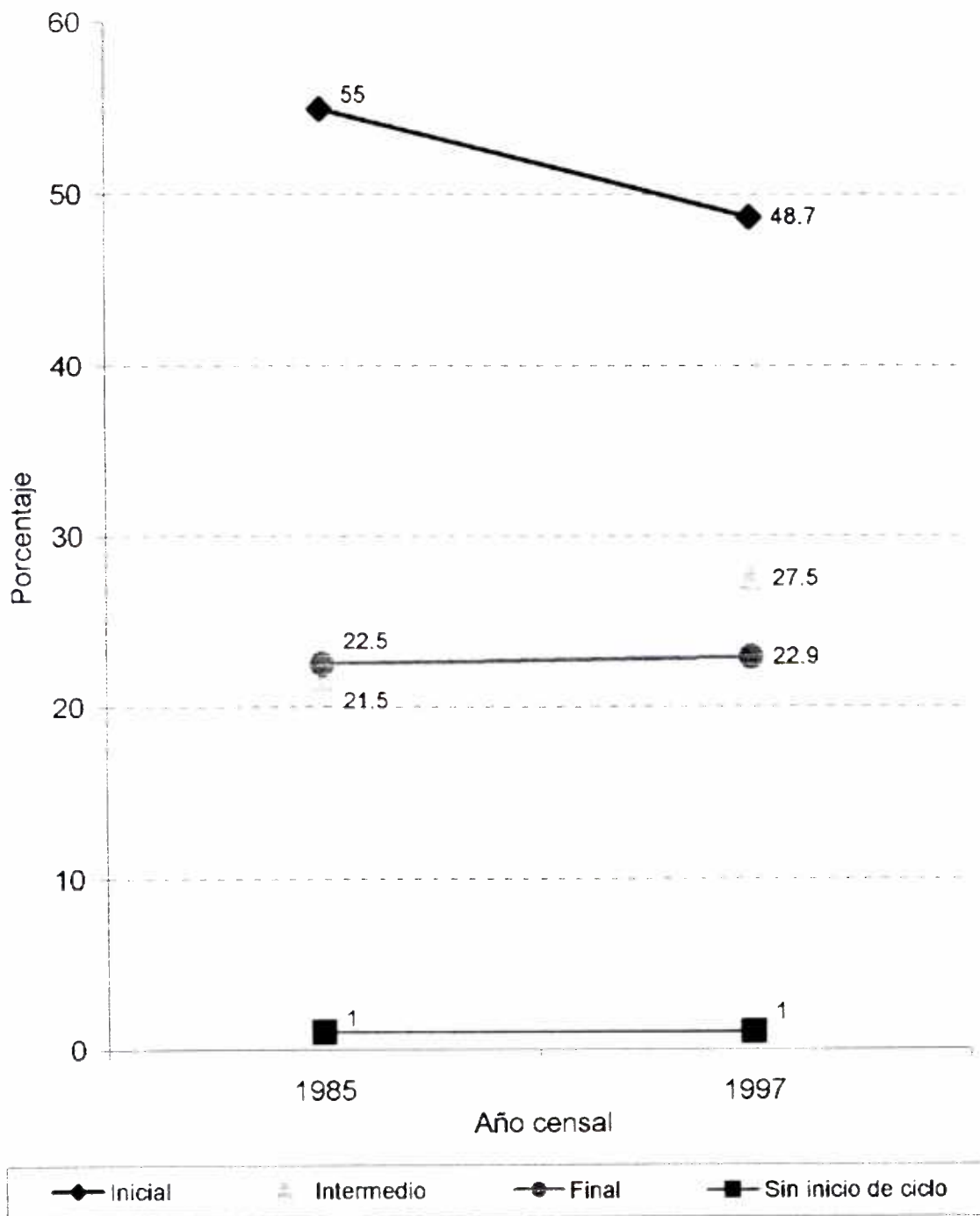

En el año de 1985, el 24.2% del total de hogares tenía como corresidentes uno, dos o tres familias subordinadas a la familia principal con diferente etapa del ciclo de vida familiar, y en el año de 1997 representaron el 16.7% del total de hogares con similar ordenamiento de familias, situación que nos muestra algunos arreglos familiares relacionados con la residencia y con las estrategias de sobrevivencia.

Tales combinaciones familiares se presentan en forma de listado con la finalidad de mostrar la etapa del ciclo de cada una y el número de familias subordinadas a la familia eje; así, se presentaron las siguientes combinaciones:

Listado de la etapa del ciclo de vida familiar en la familia principal y las familias subordinadas.

<u>Etapa del ciclo de vida familiar</u>	<u>1985</u>	<u>1997</u>
	<u>Número de casos</u>	
Inicial subordinada Inicial	5	2
Inicial subordinada Intermedia	2	5
Inicial subordinada Final	5	6
Intermedia subordinada Inicial	4	7
Intermedio subordinada Intermedio	---	1
Intermedia subordinada Final	5	2
Final subordinada Inicial	15	14
Final subordinada Intermedia	5	8
Sin inicio de ciclo subordinada inicial	---	1
Inicial subordinada Inicial y Final	1	1
Inicial subordinada Final y Final	1	---
Intermedia subordinada Inicial y Final	1	---
Intermedia subordinada Final y Final	---	2
Final subordinada Inicial e Inicial	1	---
Final subordinada Inicial e Intermedia	1	1
Final subordinada Inicial, Inicial e Intermedia	---	1

6.2. Composición grupal de las familias

De los 191 hogares estudiados en el año de 1985, encontramos las siguientes formas familiares, distribuidas según su composición grupal en nucleares, extensas, compuestas y unipersonales.

Predominan las familias nucleares, lo que representó el 73.8% del total de hogares, porcentaje que aumentó 7.2 puntos porcentuales en el año de 1997, es decir, encontramos 81% de familias nucleares en ese año, estas familias son grupos de descendencia de dos generaciones conformadas principalmente por la pareja central e hijos además de algunas familias fragmentadas conformadas por el jefe de hogar e hijos.

Las familias extensas constituyeron el 15.2% de los hogares en el año de 1985; estas familias estaban formadas por grupos de descendencia de tres generaciones y parientes colaterales en tercer y cuarto grado, entre la parentela se encontraba la pareja central e hijos compartiendo la residencia y llevando vida en común con los abuelos o padres del jefe de hogar, además de la presencia de nietos, tíos y sobrinos. En 1997 el conjunto de familias extensas representó el 11.1% disminuyendo 4.1 puntos porcentuales en el lapso de doce años.

Las familias compuestas, constituidas por formas familiares nucleares o extensas con miembros parentales o amigos agregados, o conjunto de nucleares subordinadas a la pareja central en las que se observa la presencia de parientes afines como el yerno o la nuera, representaron en el año de 1985 el 8.9% de los hogares, disminuyendo esta proporción doce años después. Así, en el año de 1997 el porcentaje de familias compuestas

representó el 6.2% del total de hogares, es decir 2.7 puntos porcentuales menos que en 1985.

Los hogares unipersonales en el año de 1985 tuvieron un peso porcentual del 2.1%. Este tipo de hogares con personas solas habitando una vivienda representó en el año de 1997 el 1.6%. Esta disminución fue de 0.5 puntos porcentuales (ver Gráfica 33 Anexo Cuadro 43).

6.3. *Relaciones de parentesco*

Al interior de este conjunto de hogares interactúan los individuos mediados por las relaciones de parentesco, el lugar que ocupa cada persona en la familia se basa en la escala parental; así, ser jefe de hogar o padre de familia implica un status social y de poder distinto que el ser hijo mayor o hijo menor en una sociedad como lo es Tapalapa, en donde las relaciones de parentesco permean diversas circunstancias de la vida social.

Como lo explica F. Eggan (1971:12), las relaciones de parentesco se originan en la familia y están socialmente determinadas, por lo que se definen deberes y derechos entre cada par de parientes muchas veces de manera recíproca.

En ambos censos se registraron diversas relaciones de parentesco entre los miembros que conforman la familia. Sin embargo fue en el año de 1997 cuando se presentó mayor la complejidad de relaciones de parentesco registradas al interior de los hogares (ver Anexo Cuadro 44).

33.- Composición grupal de la familia. Tapalapa, Chiapas.
1985-1997.

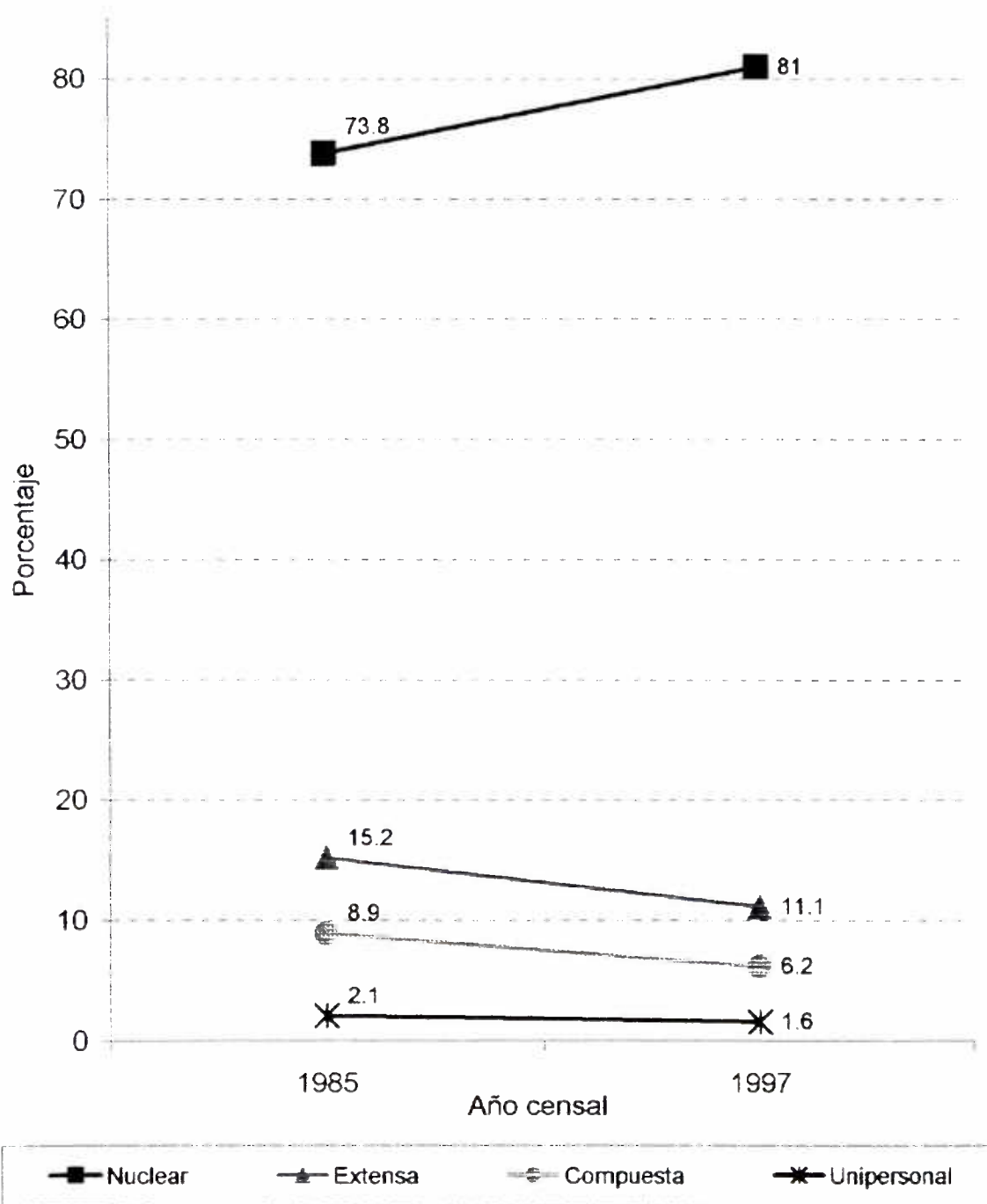

A partir del jefe de hogar masculino la relación de parentesco predominante fue la de esposo y padre en los hogares nucleares, es decir el jefe de hogar desempeña el papel de esposo y padre a la vez. En cambio en los hogares nucleares jefaturados por mujeres la relación de parentesco predominante fue la de madre, es decir son familias fragmentadas en las que conviven la jefa de hogar e hijos (ver Diagrama 1).

En los hogares extensos la relación de parentesco más importante fue la de esposo, padre y abuelo, lo que significa que el jefe de hogar hombre desempeña tres papeles distintos al mismo tiempo en el ámbito familiar: el papel de esposo, padre y abuelo, son familias formadas por el núcleo con hijos y nietos.

En los hogares jefaturados por mujeres la relación de parentesco predominante fue la de madre y abuela, en las familias de este tipo conviven la jefa de hogar con sus nietos, siendo hogares sin núcleo y sin hijos (ver Diagrama 2).

En las familias compuestas las relaciones de parentesco del jefe de hogar hombre que predominaron fueron las de esposo, padre, suegro y abuelo, son familias conformadas por el núcleo e hijos y agregadas a ellas familias subordinadas.

En el caso de los hogares jefaturados por mujeres la relación parental más importante fue la de madre, suegra y abuela; la mujer en este caso desempeña las tres relaciones parentales de manera paralela en hogares sin núcleo con hijos, nuera y nietos (ver Diagrama 3).

Diagrama 1.
Parentesco en familias nucleares.

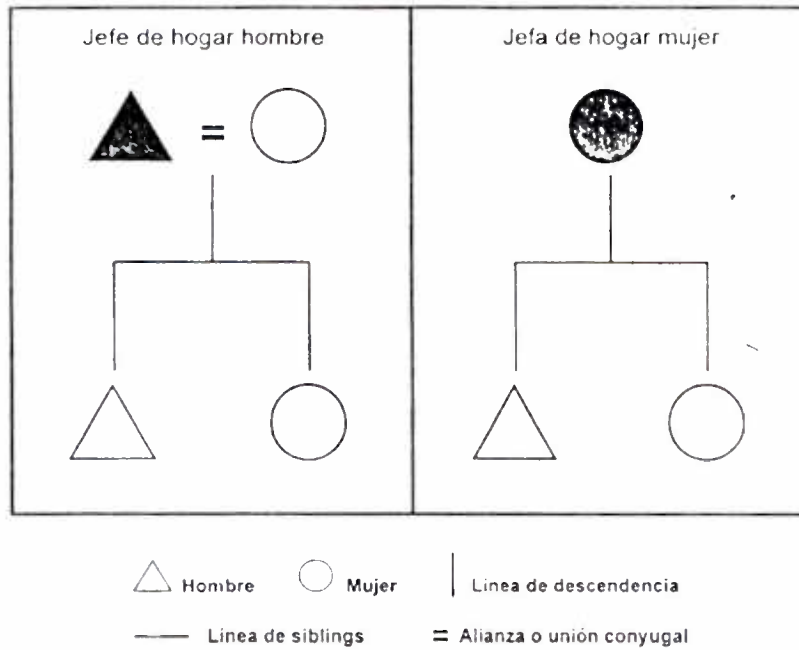

Fuente: Elaboración propia. Censo Comunitario de Tapalapa, Chiapas, 1997.

Diseño: Leticia Villasana B

Diagrama 2.
Parentesco en familias extensas.

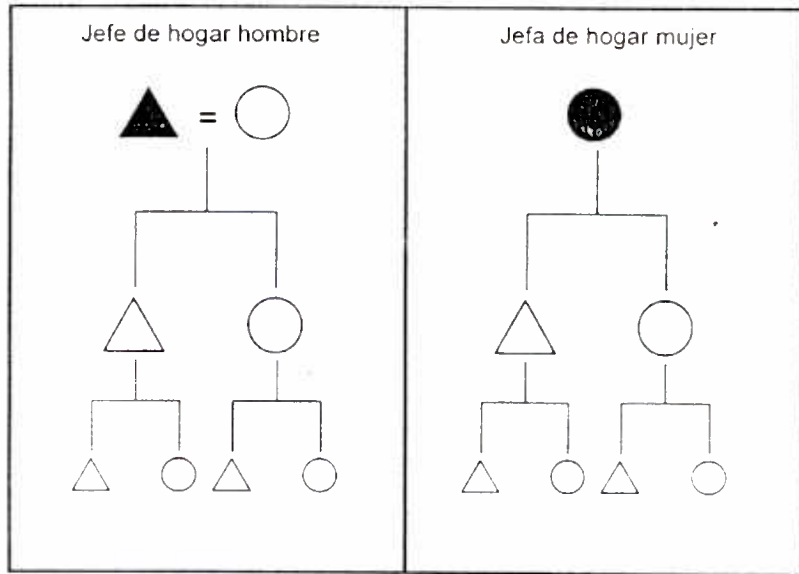

△ Hombre ○ Mujer | Línea de descendencia
 — Línea de siblings = Alianza o unión conyugal

Fuente: Elaboración propia, Censo Comunitario de Tapalapa, Chiapas, 1997.

Diseño: Leticia Villasana B

Diagrama 3.
Parentesco en familias compuestas.

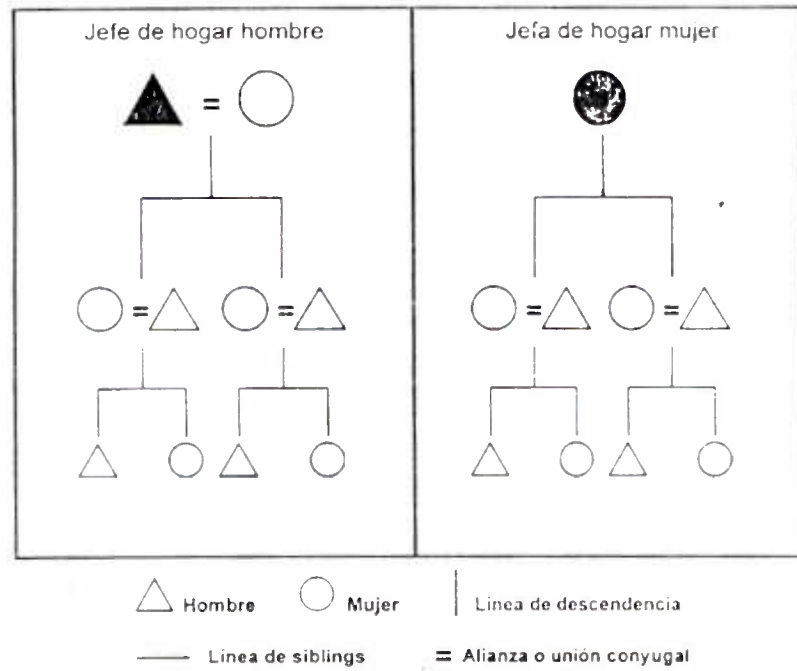

Fuente: Elaboración propia. Censo Comunitario de Tapalapa, Chiapas, 1997.

Diseño: Leticia Villasana B

6.4. *Tamaño de la familia*

La familia que mayor número de miembros tuvo en el año de 1985 fue de doce personas. Y en el año de 1997 fue de trece personas. Además el promedio del número de miembros en 1985 fue de 5.35 cuya moda fue de cinco personas y en 1997 el promedio fue de 5.24 con una moda de tres personas.

Estos datos nos indican que no obstante la presencia de familias numerosas en el lapso de doce años el promedio de miembros por hogar disminuyó ligeramente, 0.11 puntos porcentuales, además de la diferencia sustancial de los hogares que más predominan que pasó de cinco a tres miembros por hogar.

En el año de 1985 la distribución del tamaño de familia se presentó en proporción similar en los tres tipos, un tercio en cada tamaño con una diferencia porcentual un poco mayor en las familias de tamaño pequeño.

El tipo de familia según el número de miembros que la conforman es el siguiente: en el año de 1985 el 39.2% lo representaron familias de tamaño pequeño, entre uno y cuatro miembros, porcentaje que aumentó 4.9 puntos porcentuales en el año de 1997, siendo 44.1% las familias pequeñas.

Las familias de tamaño medio formadas por cinco y seis miembros representaron en 1985 el 30.4% un porcentaje mayor al del año de 1997 que fue de 28.1%. Las familias medianas disminuyeron 2.3 puntos porcentuales.

La misma situación se observa entre las familias de tamaño grande con siete y más miembros, en el año de 1985 representaron el 30.4% con relación al total de las familias y en el año de 1997 disminuyó en 2.6 puntos

porcentuales, representando el 27.8% (ver Gráfica 34 Anexo Cuadros 45 y 46).

6.5. Composición de la familia por sexo

Las familias según sexo del jefe de hogar en el año de 1985 se diferenciaron por ser en el 90.1% de los casos familias jefaturadas por hombres y en el 9.9% de los hogares familias jefaturadas por mujeres. En el año de 1997 hubo una disminución sustancial de 5.5 puntos porcentuales entre las jefaturas masculinas representando el 84.6% de los hogares jefaturados por hombres y en ese mismo año se registró un aumento de jefaturas femeninas lo que representó el 15.4% de los hogares jefaturados por mujeres (ver Gráfica 35 y Anexo Cuadro 47).

Entre las familias estudiadas según el sexo predominante en la constitución interna del hogar se observa que en 1985 en el 35.6% de los hogares el perfil era masculino, familias en las que existía un predominio considerable de hombres, en proporción de tres hombres por una mujer.

En el año de 1997 los hogares masculinos aumentaron sensiblemente 0.7 puntos porcentuales lo que representó el 36.3% de los hogares con predominio de hombres.

Las familias con predominio de mujeres al interior del hogar en el año de 1985 representaron el 41.9% de los hogares los cuales disminuyeron ligeramente en el año de 1997 siendo un 41.2% de familias femeninas en las que predominó en forma considerable el sexo femenino en proporción de tres mujeres por un hombre en el hogar.

34.- Tamaño de la familia. Tapalapa, Chiapas. 1985-1997.

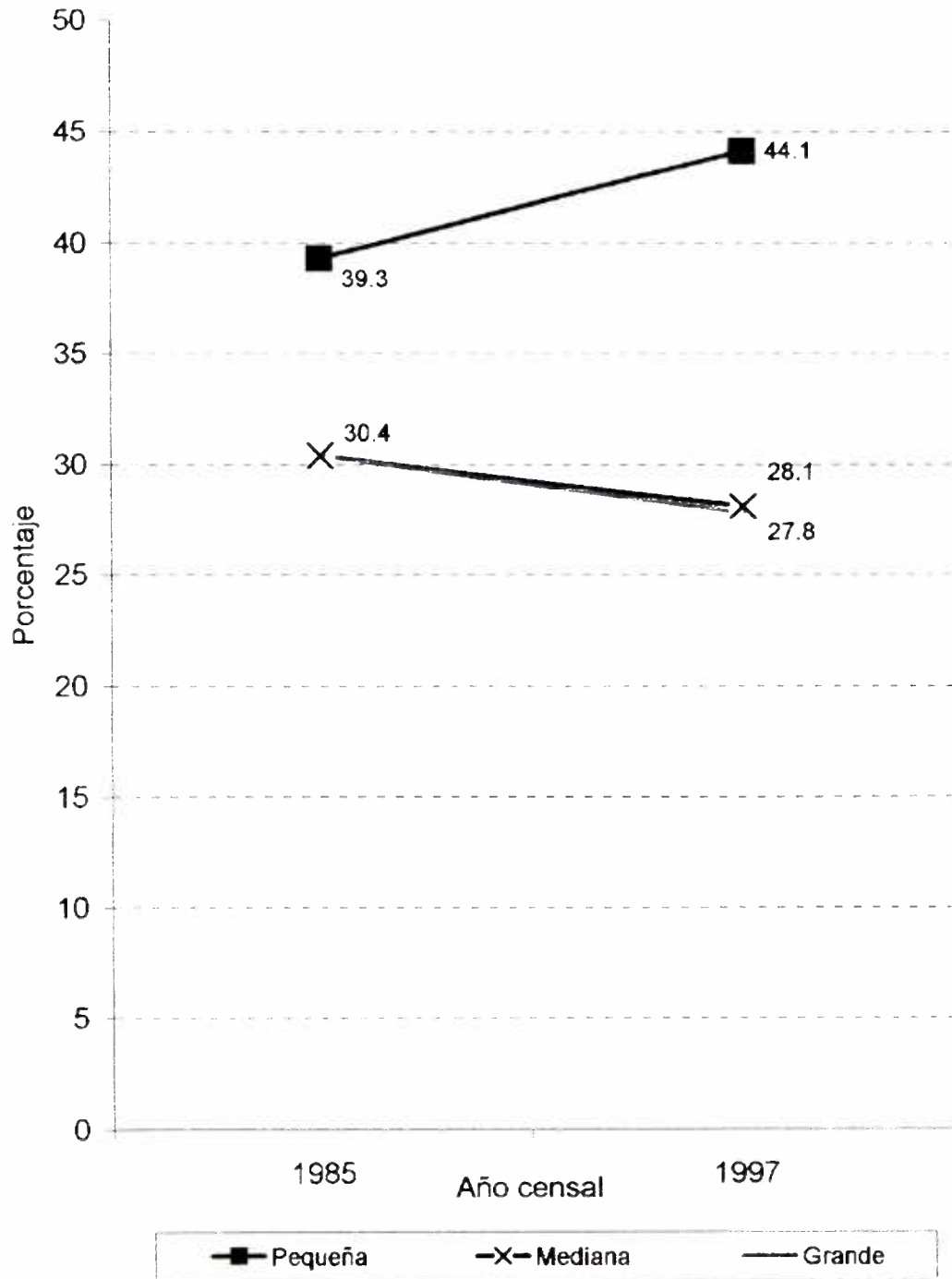

35.- Sexo del jefe de hogar. Tapalapa, Chiapas. 1985-1997.

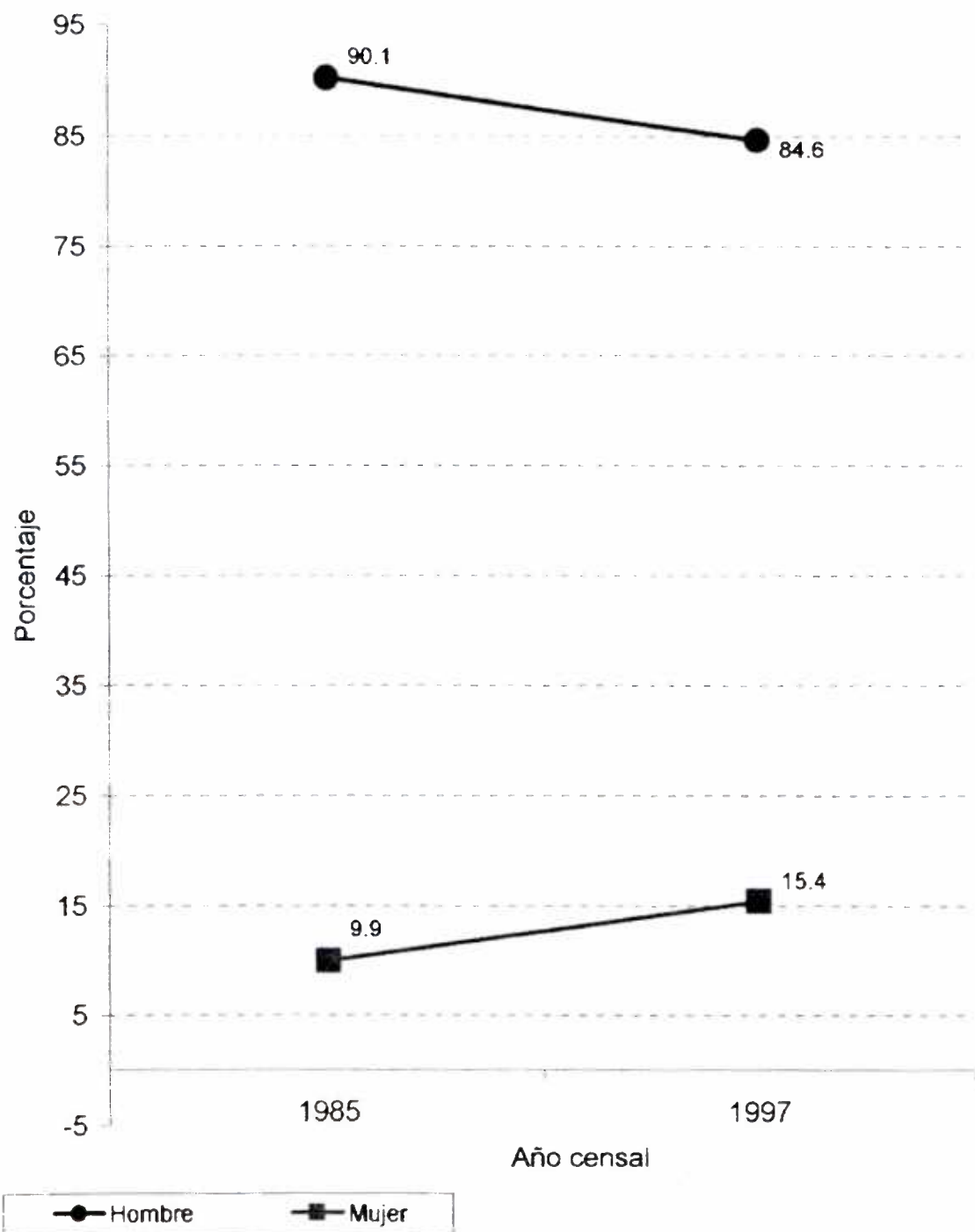

Las familias en cuya constitución interna existe equilibrio numérico entre los sexos fueron representadas en el año de 1985 por el 22.5%, conservándose el mismo peso porcentual en el año de 1997.

En general el predominio de las familias constituidas en su composición interna por mayoría de mujeres se debe principalmente al efecto que tiene el peso de la población total según sexo que como ya vimos es mayor entre las mujeres (ver Anexo Cuadro 48).

6.6. Preferencia matrimonial de las parejas

La preferencia matrimonial de la pareja central se presenta de la siguiente manera: en el año de 1985 el 72.7% de las familias era endógama, es decir la preferencia matrimonial de las parejas era en su mayoría con miembros de la misma comunidad, en este caso personas originarias de la cabecera municipal de Tapalapa. En el año de 1997 esta preferencia matrimonial se mantuvo con un peso porcentual importante aunque menor de 65.2%.

En el año de 1985 el 21.8% de las parejas presentó una tendencia matrimonial exógama cuya preferencia era el matrimonio con personas nacidas fuera de la comunidad, provenientes exclusivamente de las riberas del municipio de Tapalapa.

Esta preferencia matrimonial exógama aumentó de manera significativa 4.8 puntos porcentuales en el año de 1997 siendo el 26.6% de las parejas unidas. Este aumento se debe principalmente a la migración de gente de las riberas hacia la cabecera municipal de Tapalapa.

Otro tipo de exogamia fue el relacionado con la preferencia matrimonial con personas que habitaban en otros municipios de la región zoque, en el año de 1985 sólo siete parejas presentaron este tipo de tendencia matrimonial exógama y en el año de 1997 se presentaron once casos. A nivel porcentual fue poco el diferencial en el lapso de esos doce años, el que aumento ligeramente de 4.2% en el año de 1985 a 4.3% en el año de 1997.

Un pequeño porcentaje de las parejas, 1.2% en el año de 1985, presentó una tendencia matrimonial exógama cuyos cónyuges eran originarios de alguna localidad fuera de la región zoque y en el año de 1997 aumentó a 3.5% esta preferencia matrimonial principalmente por la presencia de gente de fuera residiendo en Tapalapa (ver Gráfica 36 y Anexo Cuadro 49).

La tendencia matrimonial de las parejas subordinadas al núcleo central fue en el año de 1985 de 52.2% el conjunto con preferencia matrimonial endógama y disminuyendo de manera significativa en el año de 1997 a 37.5% el porcentaje de parejas con preferencia matrimonial endógama privilegiándose el matrimonio exógamo tanto con miembros originarios de los municipios de la región zoque como con personas originarias fuera de la región zoque.

36 .- Preferencia matrimonial de la pareja central. Tapalapa, Chiapas. 1985-1997.

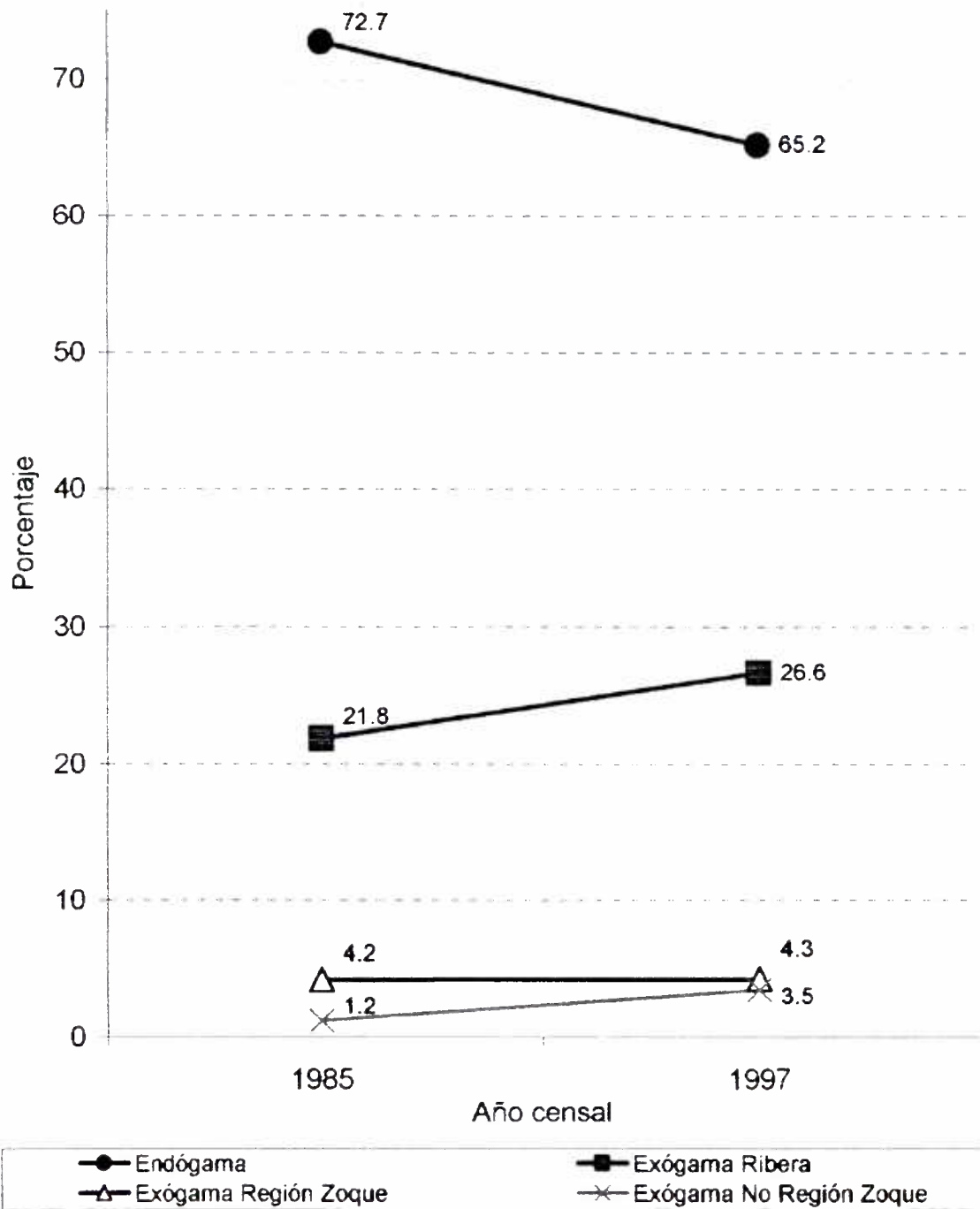

Es importante aclarar que cuando se presenta algún caso de exogamia, la pareja no es aceptada socialmente, generando en algunos casos "la envidia" como una forma de rechazo a dicha práctica matrimonial, lo que en el fondo se traduce en el reflejo de un problema de herencia y a la vez en un problema de tenencia de la tierra, en el caso de mujeres zoques casadas con fuereños, ya que estos últimos al contraer matrimonio con mujeres de la comunidad reclaman derechos ejidales.

No obstante esta situación de rechazo a la práctica matrimonial exógama es significativo el número de casos que están marcando el cambio de actitud hacia ese tipo de unión matrimonial.

6.7. Estado civil

Respecto al status legal de la pareja central, en el año de 1985 predominaron las parejas casadas por lo civil y por la iglesia, siendo el 53.9%, aunque tal porcentaje disminuyó en el año de 1997 lo que reportó 43.5% de parejas casadas por lo civil y por la iglesia.

Le siguen en importancia porcentual las parejas casadas sólo por lo civil, cuya proporción fue de 26.2% en el año de 1985 aumentando 2.2 puntos porcentuales en el año de 1997 con 28.4% de personas casadas sólo por lo civil.

Menos representativos fueron los casos de parejas casadas sólo por la iglesia o templo, en 1985 se registró el 1% y en 1997 de manera importante a 4.2% este tipo de matrimonio.

La disminución significativa de 10.4 puntos porcentuales entre las parejas casadas por lo civil y por la iglesia y el aumento de las personas

casadas sólo por lo civil y sólo por la iglesia o templo, tiene que ver con la declaración hecha al momento del registro censal; se observó que muchas de las parejas adventistas que en el año de 1985 habían declarado haber sido casadas por lo civil y por la iglesia, cambiaron de opinión en el registro censal de 1997 y únicamente declararon el matrimonio sólo por lo civil y sólo por la iglesia o templo, esto implica que entre los adventistas que alguna vez fueron casados por el rito católico con el tiempo ha dejado de tener validez.

Las parejas en unión libre en el año de 1985 fueron 4.7%, aumentando en el año de 1997 a 7.5% en este conjunto se distinguen las parejas en edad adulta entre 20 y 39 años de edad.

Los jefes de familia solteros representaron en el año de 1985 el 4.2% del total de jefes de hogar y en el año de 1997 el 1.6%, estos últimos son jefes de hogar cuya familia no tiene núcleo central o pareja conyugal, lo representan una madre soltera con hijos, un grupo de hermanos y un hogar sin relación de parentesco entre sus miembros.

Los jefes de hogar viudos en el año de 1985 representaron el 6.3% y en el año de 1997 su peso porcentual aumentó a 11.8% este elevado porcentaje de jefes de hogar viudos nos muestra el reflejo de la situación de violencia que se vive en la región, los hogares de este tipo lo forman principalmente mujeres adultas con hijos y nietos víctimas de la violencia.

El conjunto de jefes de hogar divorciados y separados en el año de 1985 representó el 3.6% de los jefes de hogar y en el año de 1997 disminuyó con un porcentaje de 2.9% (ver Gráfica 37 y Anexo Cuadro 50).

37. - Estado civil del Jefe de hogar. Tapalapa, Chiapas.
1985-1997.

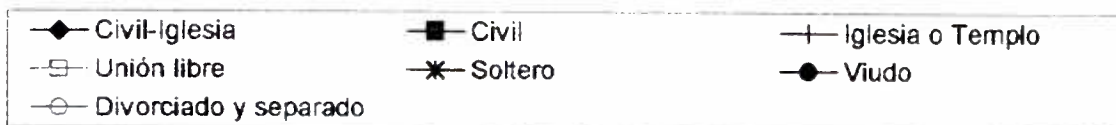
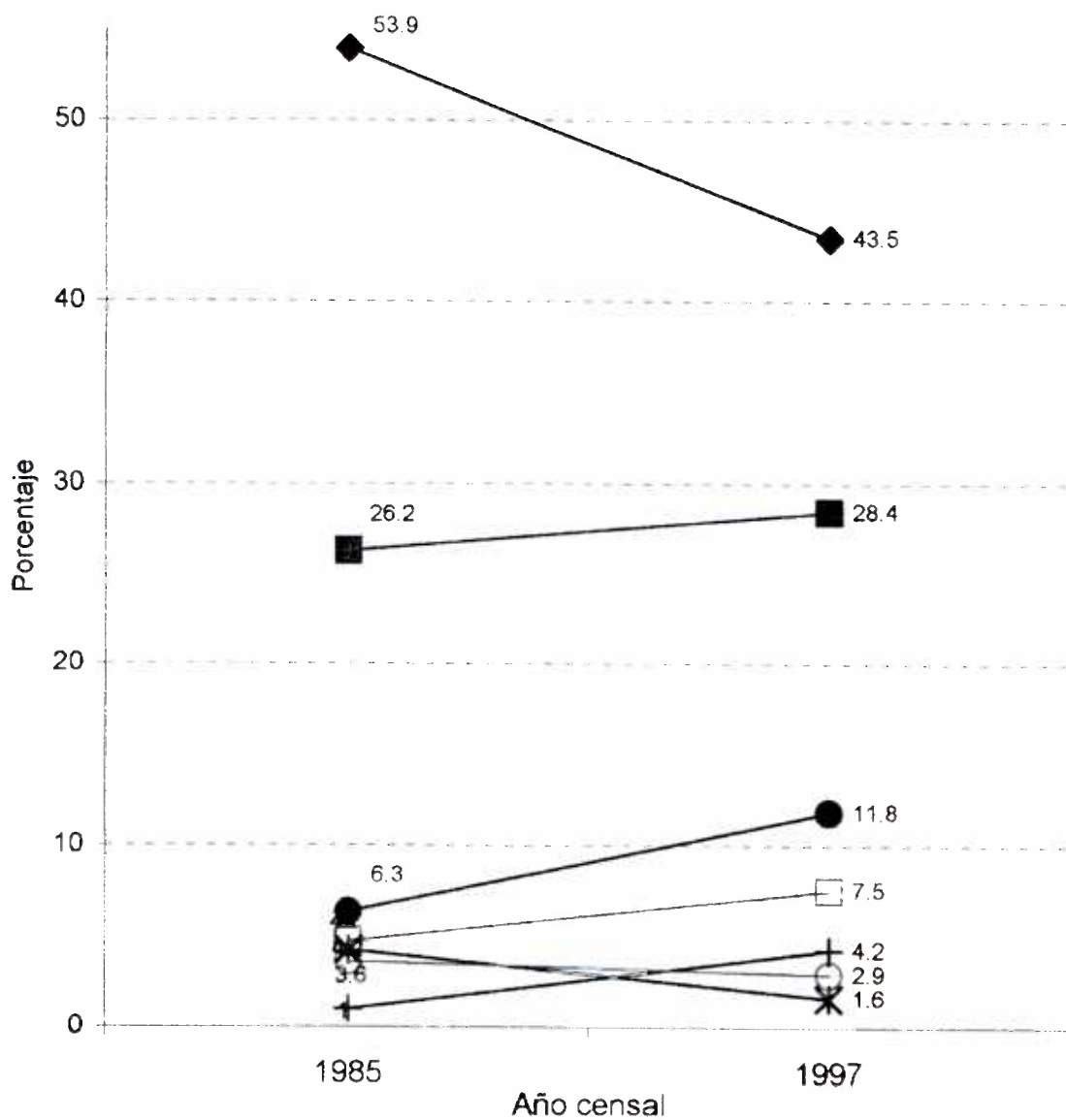

6.8. Lengua

La lengua ha sido un elemento de resistencia cultural ante la fuerte presión del exterior que involucra al individuo en el aprendizaje de la lengua dominante a través de un proceso de endoculturación.

Tapalapa había sido una comunidad en la que predominaban los monolingües en zoque y eran escasos los hablantes bilingües en zoque y castellano, así por ejemplo en el año de 1940 el 53.2% de la población que habitaba en el municipio era aún hablante monolingüe exclusivamente de zoque (*VI Censo General de Población, 1940*)

Esta situación de monolingüismo ha ido cambiando aumentando la proporción de hablantes bilingües en zoque y castellano, así, en el año de 1985 el 95.8% de los jefes de hogar hablaba en forma bilingüe y en el año de 1997 el porcentaje de jefes de hogar bilingües aunque se mantuvo alto, disminuyó en 4 puntos porcentuales, siendo el 91.8% de jefes de hogar bilingües.

Los hablantes de zoque en el año de 1985 representaron un peso porcentual de 2.6% aumentando en el año de 1997 a 5.9%, esta situación de aumento en el monolingüismo entre los jefes de hogar que hablan zoque, entre otros factores, es debido a las características individuales de los jefes de hogar los cuales son en su mayoría jefes de hogar mujeres mayores de 40 años.

Los hogares con jefe de hogar que habla exclusivamente castellano también han presentado un aumento porcentual; así, en el año de 1985 el 1.6% de los jefes de hogar hablaba castellano y en el año de 1997 el aumento representó 2.3% de los jefes de hogar (ver Gráfica 38 Anexo Cuadro 51).

38.- Lengua que habla el jefe de hogar. Tapalapa, Chiapas.
1985-1997.

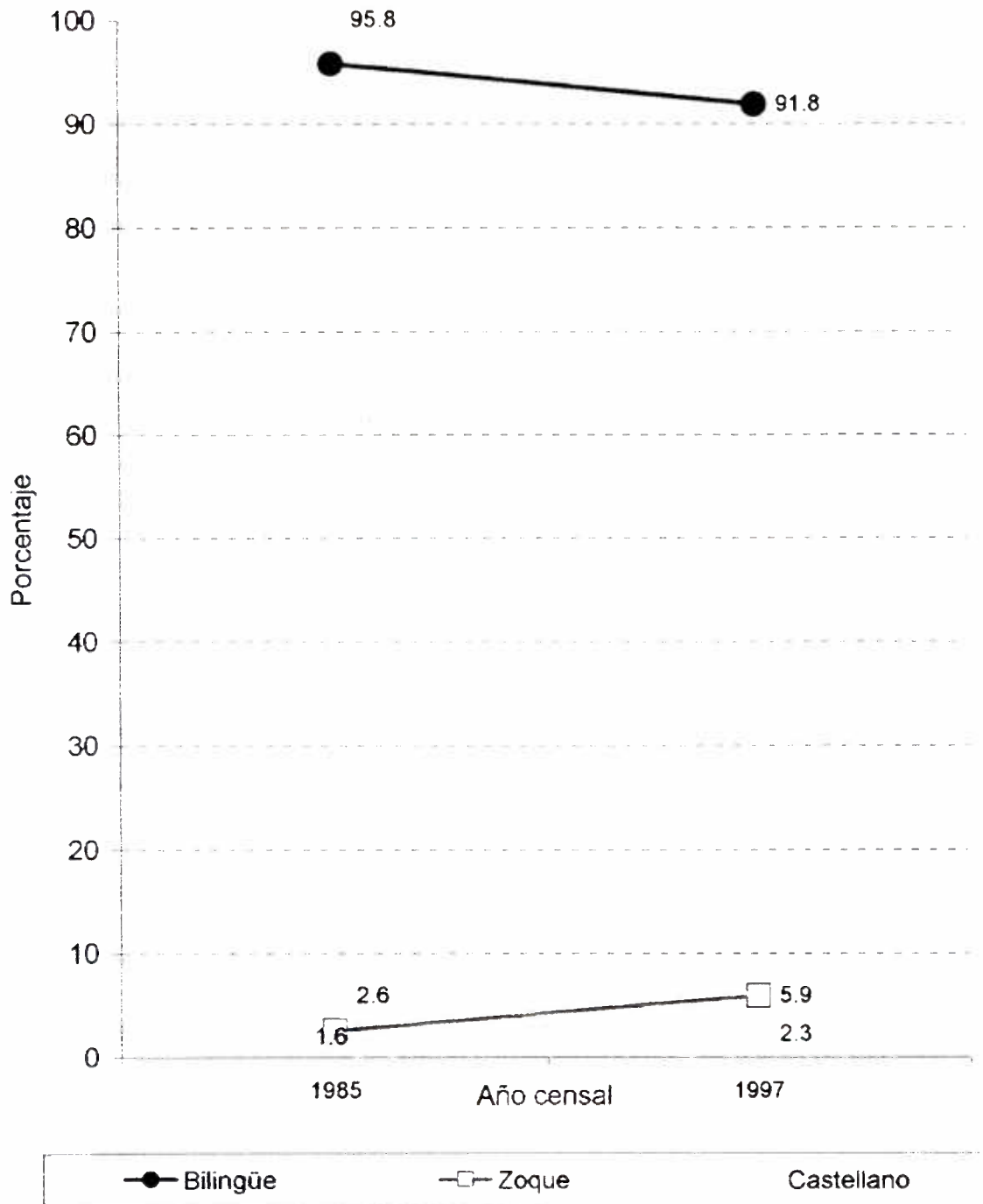

Al interior de las familias podemos observar que existen casos en los cuales los miembros del hogar muestran diversos niveles de habla; así, en el año de 1997, observamos un alto porcentaje de familias cuyo jefe de hogar es bilingüe (18.3%) mientras que algunos miembros del hogar son monolingües en zoque o castellano, otros son menores de edad y están en el momento de aprendizaje de una lengua y en otros casos son personas que no hablan debido a una discapacidad física.

6.9. Escolaridad

En cuanto a los niveles de escolaridad de los jefes de hogar se observa la siguiente tendencia: En el año de 1985 el 17.8% de los jefes de hogar eran analfabetas porcentaje que disminuyó al 15.7% en el año de 1997.

Entre los jefes de hogar alfabetas, el porcentaje en el año de 1985 fue de 15.2%, reduciéndose notablemente en el año de 1997, los que representaron el 1% de jefes de hogar alfabetas todos estos eran hombres alfabetizados mayores de 60 años.

Los jefes de hogar con primaria incompleta en el año de 1985 representaron el 45% los que aumentaron en porcentaje en el año de 1997 siendo 49.7%.

Los jefes de hogar con primaria completa fueron el 13.1% en el año de 1985, porcentaje que aumentó considerablemente en el año de 1997, los que representaron el 21.2% del total de jefes de hogar.

A partir de la secundaria, conforme avanzan los niveles de escolaridad el porcentaje de jefes de hogar va disminuyendo; así, los jefes de

hogar con secundaria incompleta en el año de 1985 fueron el 0.5% los que aumentaron en el año de 1997 a un porcentaje de 1.3%.

Los jefes de hogar con secundaria completa en el año de 1985 fueron el 2.6% y disminuyeron .3 puntos porcentuales en el año de 1997 registrándose un porcentaje de 2.3% de jefes de hogar con estudios de secundaria completa.

Los jefes de hogar que alcanzaron estudiar alguna carrera corta o la preparatoria fueron en el año de 1985 el 0.5% y en el año de 1997 el 2.3%.

En el año de 1985 los jefes de hogar que realizaron estudios de normal primaria fueron el 5.2% y en el año de 1997 fue sólo el 1%; no obstante esta disminución se observó también que el 5.6% de los jefes de hogar tenía estudios de licenciatura situación que no se observa en el año de 1985.

Esta presencia de jefes de hogar con estudios de licenciatura y la disminución de jefes de hogar con estudios de normal primaria se debe entre otros factores a que algunos maestros al terminar la normal primaria deciden continuar sus estudios a nivel licenciatura y ese cambio de nivel afecta ambos grados de escolaridad, aumentando el porcentaje en unos y disminuyendo en otros (ver Gráfica 39 y Anexo Cuadro 52).

La conformación de las unidades domésticas según los miembros que tienen escolaridad es diversa. En el año de 1997 encontramos familias en las cuales sólo el jefe de hogar tenía algún grado de escolaridad en el 4.6% de los hogares; en otras familias tanto el jefe de hogar como el cónyuge realizaron algún tipo de estudio siendo el 16.3% de los hogares.

39.- *Escolaridad del jefe de hogar. Tapalapa, Chiapas. 1985-1997.*

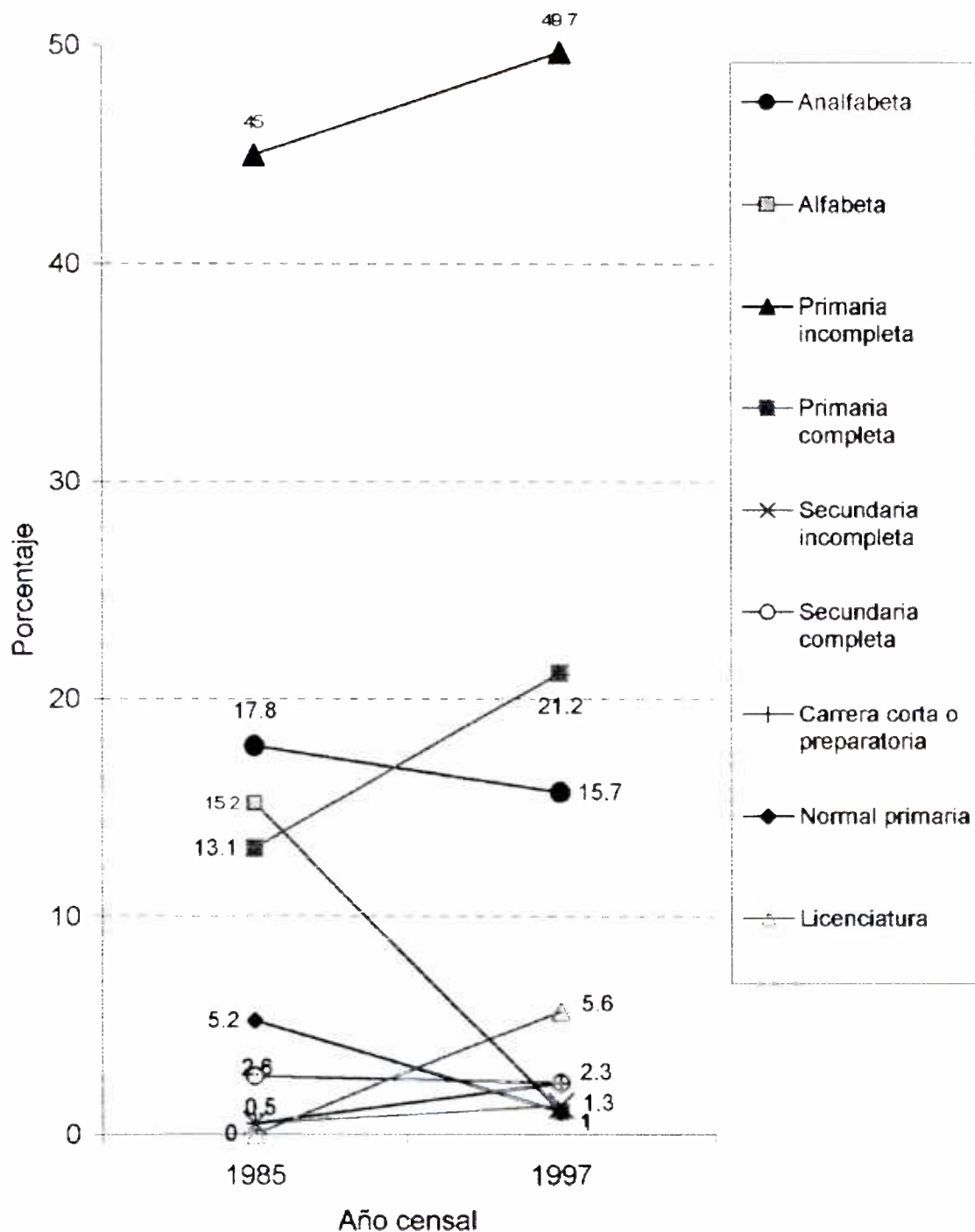

En el 45.4% de los hogares la pareja central y también otros miembros tenían algún grado de escolaridad; asimismo, hay familias en las que ninguno de sus miembros ha realizado algún tipo de estudio, situación que se presenta en el 3.6% de los hogares, y en el 30.1% de los hogares se observan situaciones en las que otros miembros del hogar como los hijos tienen algún tipo de estudio menos el jefe de hogar y/o el cónyuge (ver Anexo Cuadro 53).

6.10. Ocupación

Respecto al tipo de familia según la ocupación principal de los jefes de hogar, en el año de 1985, el 73.3% de estos se dedicaba a la agricultura, principalmente a la cafecultura. En el año de 1997 los dedicados a esta actividad fueron el 66.7% de los jefes de hogar observándose una disminución de 6.6 puntos porcentuales.

Además encontramos que en el año de 1985, el 6.3% de los jefes de familia eran trabajadores por su cuenta en los siguientes oficios: carpintería, albañilería, talabartería y panadería. En el año de 1997 el porcentaje en este tipo de ocupación fue de 8.2% registrando un aumento.

Unas ocupaciones que tienen un peso porcentual significativo entre los jefes de hogar son las referidas a la docencia y a las actividades de servicios públicos estas se registraron en un solo rubro como empleados los que en el año de 1985 representaron el 11.5% de los jefes de hogar y en el año de 1997 representaron el 13.4%.

Los jefes de hogar dedicados al comercio en el año de 1985 representaron el 4.2%, disminuyendo el porcentaje de jefes de hogar dedicados a esta actividad en el año de 1997 los que representaron el 3.9%.

En el año de 1985 el 0.5% de los jefes de hogar se dedicaba a la ganadería, principalmente a la compra - venta de ganado en pequeña escala; en el año de 1997 los jefes de hogar dedicados a esta actividad aumentaron en un 1.3%, no obstante este ligero aumento la ganadería sigue siendo una actividad que sólo los jefes de hogar más acaudalados pueden realizar.

Otra ocupación a la que se dedican los jefes de familia es la relacionada a las actividades del hogar que en el año de 1985 fue considerada como una ocupación principal entre el 4.2% de los jefes de hogar y en el año de 1997 el 4.9% de los jefes de hogar se dedicó a lo mismo; en ese año, todas las jefes de hogar dedicadas a las actividades domésticas eran mujeres con hijos, en su mayoría mayores de 50 años habitando en unidades nucleares en etapa final del ciclo de vida familiar.

Sólo en el año de 1997 se registraron jefes de hogar que no tenían ninguna ocupación, ni principal ni secundaria, estas personas fueron hombres y mujeres mayores de 65 años de edad que recibían ayuda externa de algún familiar o bien de otros miembros del hogar que aportaban los recursos económicos para el sustento de la familia. Estos jefes de hogar representaron el 1.6% (ver Gráfica 40 y Anexo Cuadro 54).

40.- Ocupación principal del jefe de hogar. Tapalapa, Chiapas. 1985-1997.

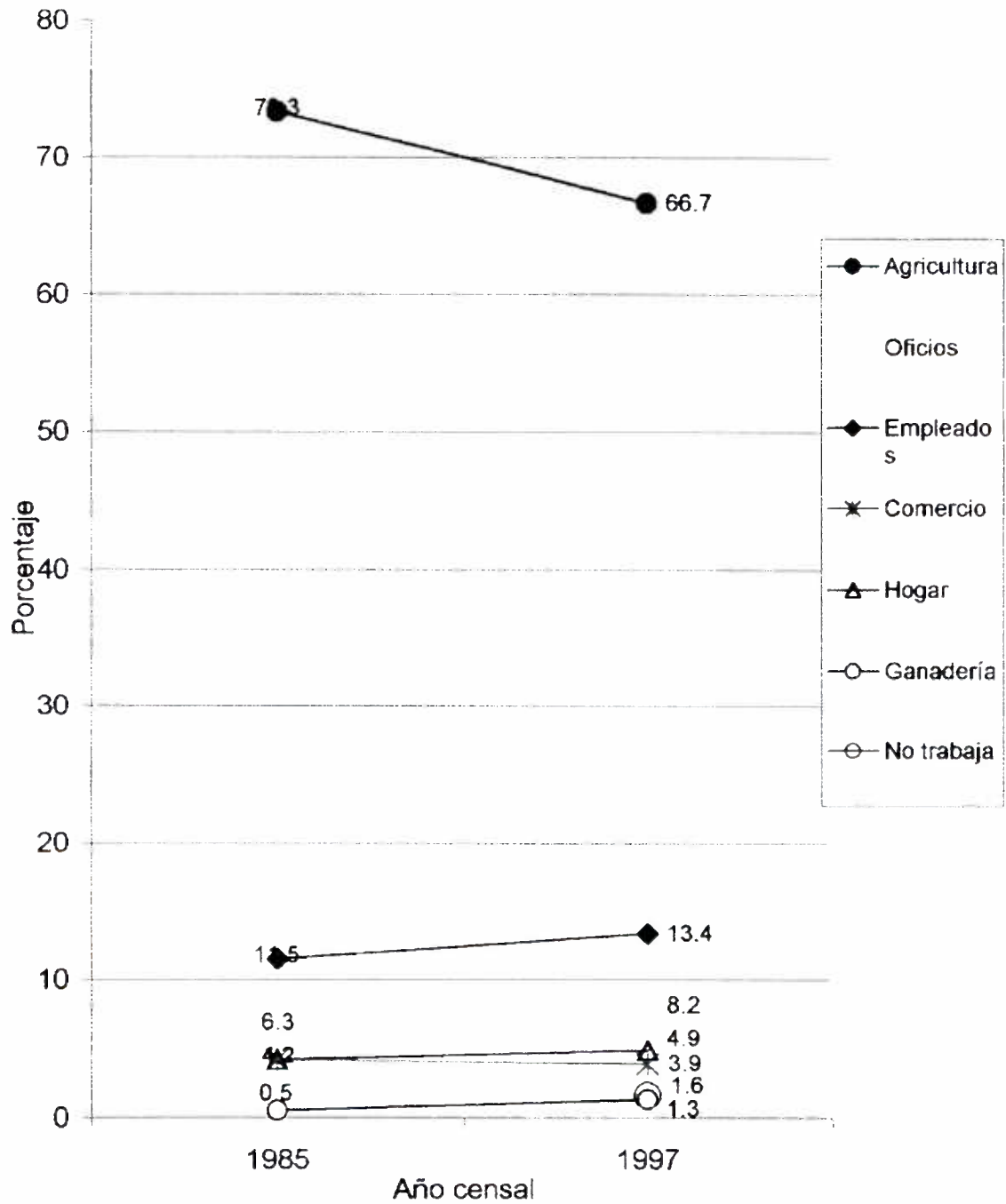

6.11. Religión

Las familias en la comunidad se distinguieron según la religión del jefe de hogar; en el año de 1985 el 63.9% de las familias eran de religión católica, porcentaje que disminuyó -2.5 puntos porcentuales en el año de 1997, registrándose el 61.4% de familias católicas con relación al total.

Las familias adventistas representaron en 1985 el 29.3% y mostraron un aumento de 2.1 puntos porcentuales en el año de 1997 lo que representó el 31.4% de familias con religión adventista según el total.

Los jefes de hogar que no practican religión representaron en el año de 1985 el 6.8% del total de familias, y en el año de 1997 el peso porcentual aumentó 0.4 puntos porcentuales, lo que significó el 7.2% de familias sin religión (ver Gráfica 41 y Anexo Cuadro 55).

Cabe aclarar que no en todas las familias sus participantes practican el mismo credo religioso, es decir, en Tapalapa se registraron familias en las que no todos los miembros del hogar practicaban la misma religión; así, entre las familias en el año de 1985 se presentaron las siguientes combinaciones mismas que representaron el 4.7% del total de hogares y en el año de 1997 estas combinaciones representaron el 3.6% del total de hogares en ese año.

<u>Jefe de hogar</u>	<u>Algún otro miembro del hogar</u>
Católico	Adventista
Católico	Sin religión
Católico	Adventista y sin religión
Adventista	Católico
Adventista	Sin religión
Sin religión	Católico
Sin religión	Adventista

41.- Religión del jefe de hogar. Tapalapa, Chiapas.
1985-1997

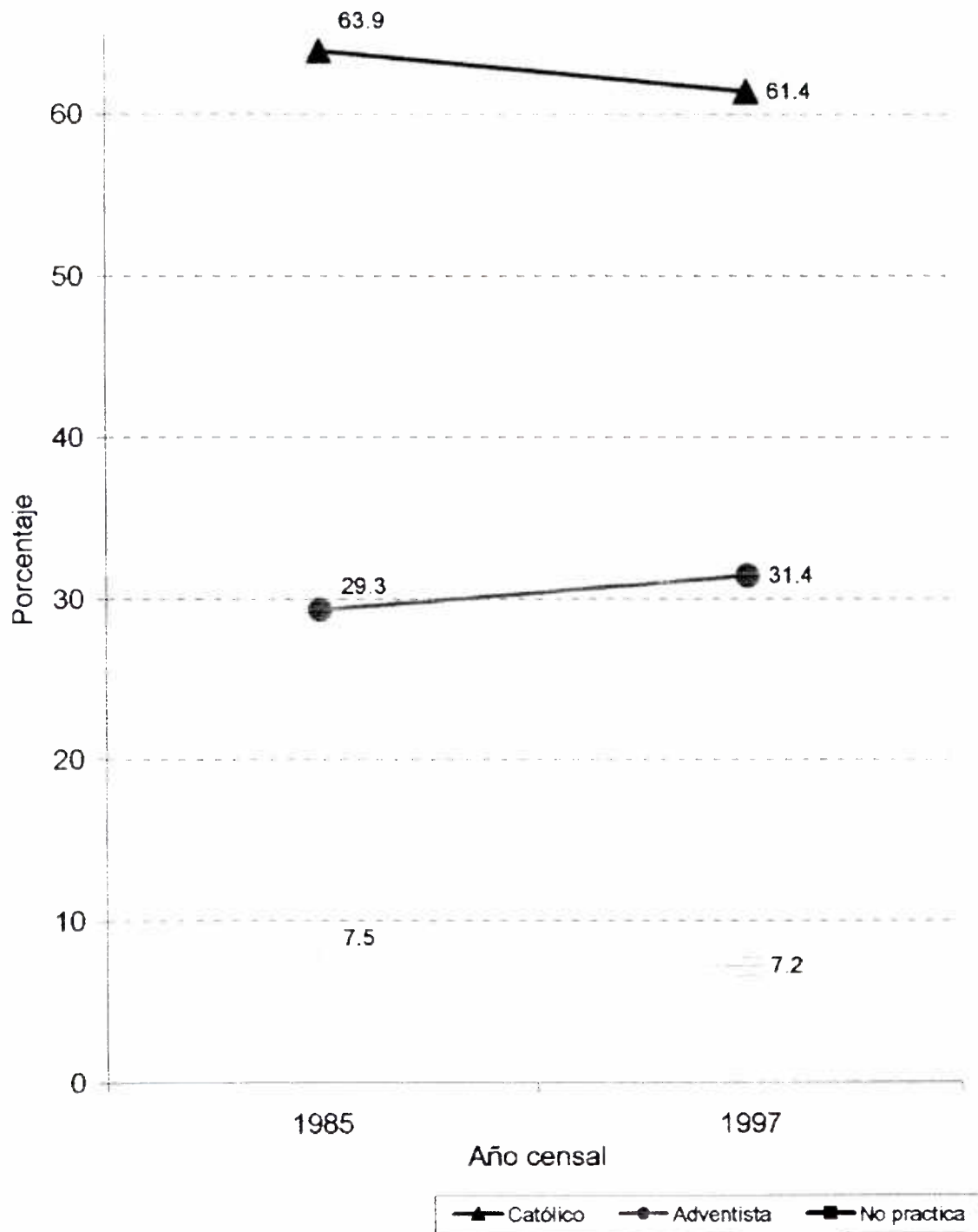

Conclusiones del capítulo

Hasta aquí hemos revisado las diferentes formas familiares que se encontraron en los hogares de Tapalapa, Chiapas en los años de 1985 y 1997. De estas diversas formas familiares se elaboró un cuadro sintético que muestra a las familias con relación al ciclo de vida familiar, a la composición grupal y al tamaño.

A manera de síntesis de los principales tipos familiares, encontramos que el tipo de familia predominante en ambos años fue el nuclear en etapa inicial. El cambio observado fue el relacionado con el tamaño de la familia; así, mientras que en el año de 1985 había por igual familias nucleares en etapa inicial de tamaño pequeño, mediano y grande, la tendencia se dirigió en el año de 1997 hacia las familias nucleares en etapa inicial de tamaño grande, es decir, familias que se encontraban en etapa de procreación y socialización de hijos menores hasta cinco años de edad, conformadas con 7 y más miembros (ver Anexo Cuadros 56 y 57).

Con base en las etapas del ciclo de vida familiar la principal composición por parentesco de las familias nucleares, extensas y compuestas se presentó de la siguiente manera. Cabe aclarar que la relación de parentesco se basa en el jefe de hogar (ver Anexo Cuadros 58 y 59):

En ambos años la composición por parentesco de la familia nuclear en etapa inicial que más predominó fue la compuesta por la pareja central e hijos, en las que el jefe de hogar jugaba el papel de parentesco de esposo y padre. De la misma manera, en la familia nuclear en etapa intermedia la relación de parentesco predominante fue igual a la compuesta por esposo y padre.

En el año de 1985 predominó entre las familias nucleares en etapa final una relación de parentesco conformada sólo por la pareja central, es decir, el jefe de hogar jugaba el papel de esposo. A diferencia del año de 1997 en el que volvió a predominar la composición de parentesco esposo y padre (ver Diagrama 4).

Entre las familias extensas, en ambos años, predominaron las familias en etapa final de tamaño mediano. La principal composición por parentesco entre este tipo de familias en etapa inicial fue la constituida por la pareja central, los hijos y el o los padres del jefe de hogar. En este caso el jefe de hogar se relacionaba al interior de la familia como hijo, esposo y padre.

Entre las familias extensas de etapa intermedia, en el año de 1985, predominó la composición parental de hijo, esposo y padre; en cambio en el año de 1997, la relación de parentesco fue de padre y abuelo.

La relación de parentesco predominante entre las familias extensas en etapa final, en el año de 1985, fue la de esposo y abuelo, y en el año de 1997 fue tanto de esposo y abuelo como padre y abuelo (ver Diagrama 5).

El tipo de familia compuesta, en el año de 1985 fue de tamaño grande en etapa inicial; y en el año de 1997 las familias compuestas predominantes fueron de tamaño mediano y grande en etapa final. La composición por parentesco en este tipo de familias fue la siguiente:

Entre las familias compuestas en etapa inicial del ciclo predominó la relación de parentesco de esposo, padre, suegro y abuelo. En el año de 1997 se presentaron dos arreglos parentales importantes, tanto la relación parental de esposo, padre, suegro y abuelo, como la relación parental de padre, abuelo y miembros agregados al hogar sin parentesco.

Diagrama 4.
Composición de parentesco en familias nucleares.

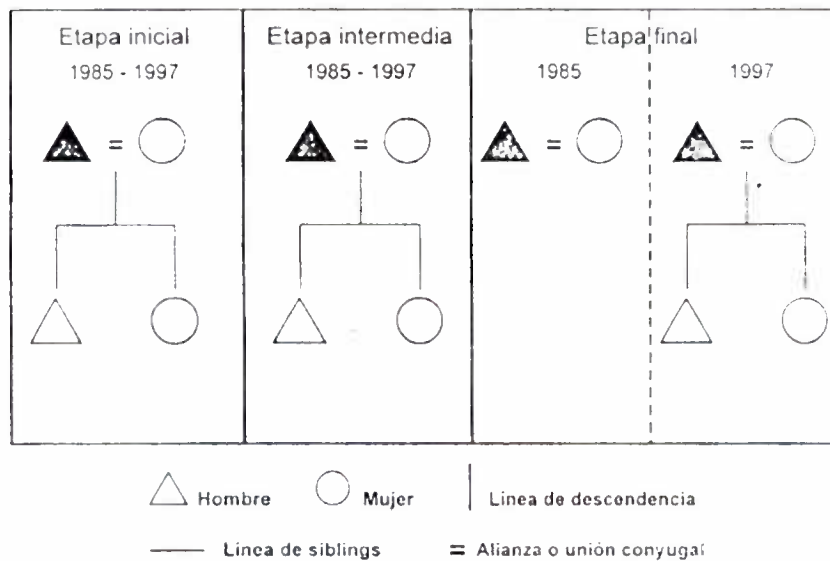

Fuente: Elaboración propia. Censo Comunitario de Tapalapa, Chiapas, 1997

Diseño: Leticia Villasana B

Diagrama 5.
Composición de parentesco en familias extensas.

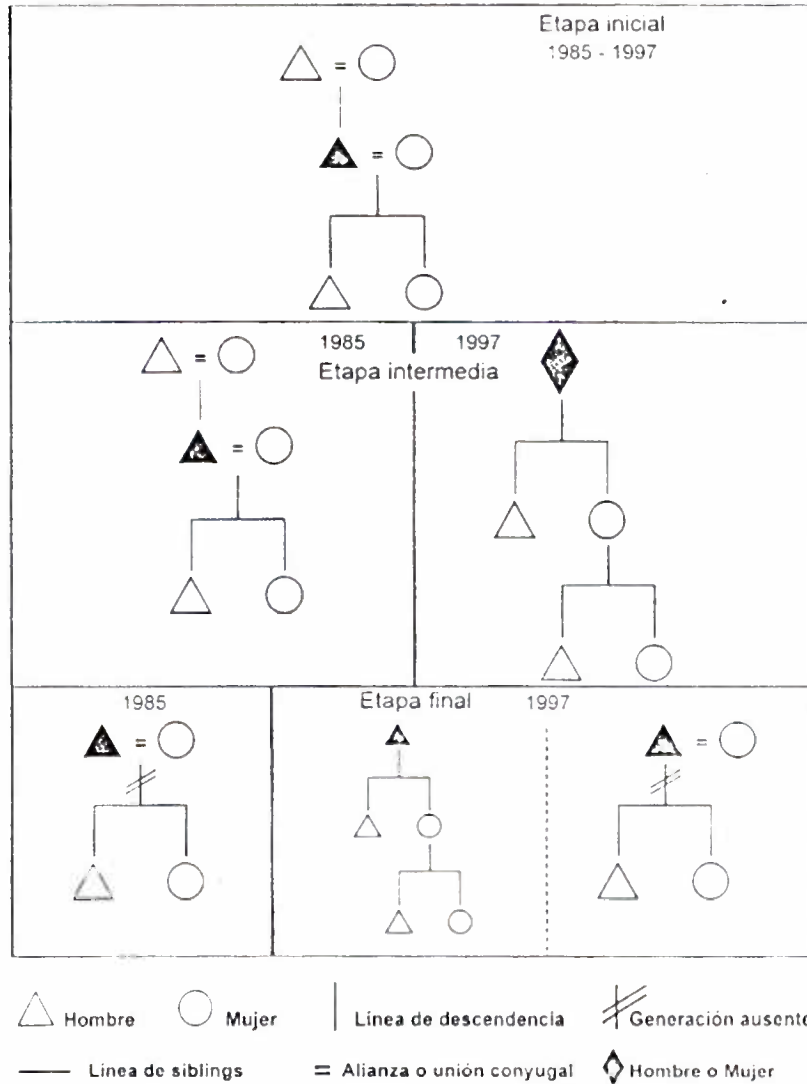

Fuente: Elaboración propia, Censo Comunitario de Tapalapa, Chiapas, 1997.

Diseño: Leticia Villasana B

Los arreglos parentales entre las familias compuestas en etapa intermedia, en el año de 1985, fueron tanto la relación parental de esposo, padre, suegro y abuelo, como la relación parental de esposo, padre y suegro; y en el año de 1997 fueron tanto la relación parental de esposo, padre, suegro y abuelo, como la relación parental de esposo, padre, suegro y tío.

Finalmente, los arreglos parentales del jefe de hogar en las familias compuestas en etapa final del ciclo fueron en ambos años, principalmente de esposo, padre, suegro y abuelo (ver Diagrama 6).

Diagrama 6.
Composición de parentesco en familias compuestas.

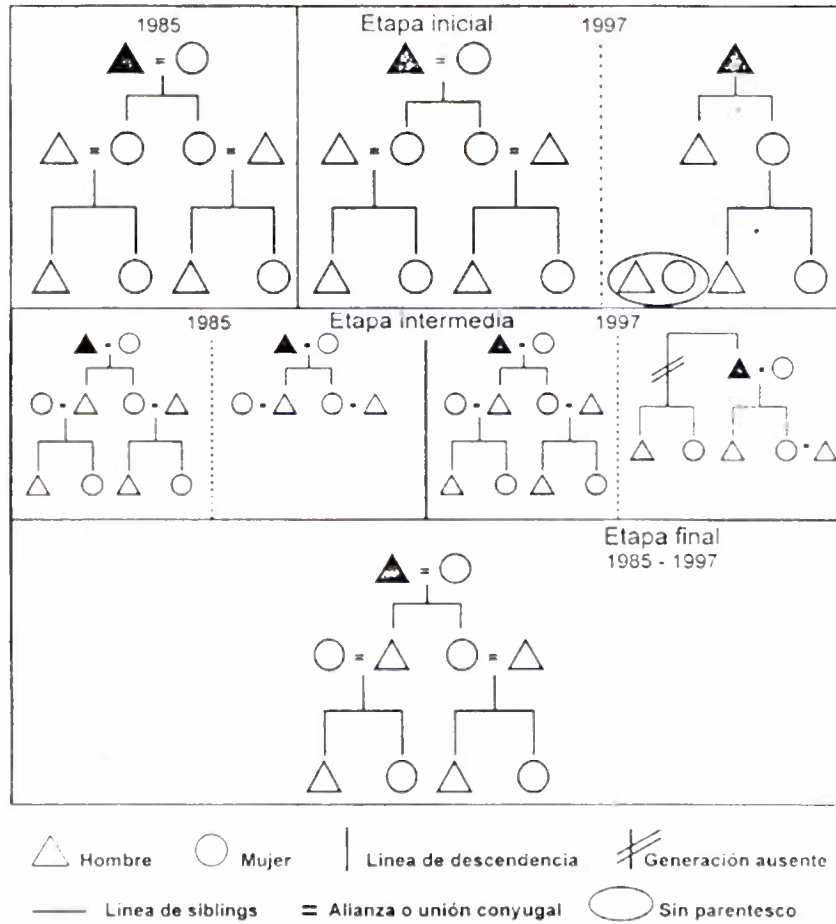

Fuente: Elaboración propia, Censo Comunitario de Tapalapa, Chiapas, 1997.

Diseño: Leticia villasana B

CAPÍTULO 7

ADSCRIPCIÓN RELIGIOSA: CAMBIO Y CONTINUIDAD EN LAS FAMILIAS

Introducción

Considerando el objetivo general de la investigación cuyo interés es “indagar cuáles han sido los cambios y continuidades del perfil sociodemográfico de las familias indígenas zoques, analizando cómo se reflejan esos cambios y continuidades según la adscripción religiosa entre los miembros que componen la unidad doméstica” se planteó la siguiente pregunta de investigación:

¿Cómo se reflejan esos cambios de adscripción religiosa en la composición sociodemográfica de las familias indígenas?

En este capítulo se trata de dar respuesta a esa pregunta de investigación a partir del análisis transversal de la tipología de familias en dos momentos en el tiempo, 1985 y 1997, haciendo una distinción según la adscripción religiosa de los miembros que componen el hogar.

Se consideró la religión del jefe de hogar como representativa del conjunto familiar ya que en el 95.3% de los hogares en el año de 1985 el conjunto de la familia en su totalidad practicaba la misma religión del jefe de hogar, así también en el año de 1997 el 96.4% de los hogares presentó la misma situación.

Sin embargo, cabe recordar que en ambos años, 1985 y 1997, se registraron familias en las que sus miembros seguían distinta religión a la del

jefe de hogar, que como ya se explicó en el capítulo 6 corresponden al 4.7% y 3.6% del total de hogares respectivamente.

El capítulo se dividió en 12 secciones, a su vez, cada una de ellas se dividió en tres subsecciones en las que se hace la distinción según religión en: familias católicas, familias adventistas y familias sin religión.

Las características sociodemográficas analizadas son las siguientes: tamaño de familia, composición familiar, ciclo de vida familiar, número de miembros, sexo del jefe de hogar, sexo predominante en las familias, estado civil, lengua, escolaridad, mayor escolaridad de los miembros del hogar, ocupación del jefe de hogar y miembros de la familia que tienen alguna ocupación.

7.1. Tamaño de la familia

Sabemos que la tendencia del tamaño de la familia, de 1985 a 1997, mostró un crecimiento en las familias de tamaño pequeño formadas con uno o hasta cuatro miembros, y se observó un decremento en el peso porcentual de las familias de tamaño medio, las que tienen entre cinco y seis miembros, y también un decremento en las familias de tamaño grande de siete y más miembros.

Además, conocemos que en ambos años (1985 y 1997) predominaron las familias de tamaño pequeño, y según la adscripción religiosa del jefe de hogar, en ambos años predominaron las familias católicas de tamaño pequeño lo que representó en el año de 1997 el 26.1% del total de hogares con jefe de hogar católico (ver Anexo Cuadro 61).

7.1.1. Familias católicas

Enfocando el análisis exclusivamente en el grupo de familias católicas en comparación al comportamiento del total de hogares, se observó que la composición por tamaño de las familias católicas en el año de 1985 fue la siguiente:

Hubo mayor peso porcentual entre las familias de tamaño pequeño; así, mientras que en el total de hogares las familias pequeñas representaron el 39.3%, el peso porcentual de las familias católicas pequeñas representó el 41.0%.

Las familias católicas de tamaño mediano tuvieron un peso porcentual menor en comparación al total, en cambio, las familias católicas de tamaño grande tuvieron un peso porcentual mayor con relación al total. Estas diferencias porcentuales nos indican que en el año de 1985 las familias católicas se caracterizaron por ser preferentemente de tamaño pequeño y grande, y en menor medida por ser familias de tamaño mediano.

La composición por tamaño de las familias católicas en el año de 1997 fue la siguiente:

Se observó que las familias católicas de tamaño pequeño tenían menor peso porcentual que el total de las familias pequeñas; así, mientras que las familias católicas pequeñas tuvieron un peso porcentual de 42.6%, el porcentaje del total de familias pequeñas fue de 44.1%. No obstante esta disminución porcentual, las familias católicas se siguieron caracterizando por ser preferentemente de tamaño pequeño.

Las familias católicas de tamaño mediano mostraron también un peso porcentual menor con relación al total de las familias medianas. En

cambio, las familias católicas de tamaño grande tuvieron un porcentaje mayor comparado con el total de familias grandes; así, mientras que las familias grandes representaron el 27.8% del total, entre las familias católicas las del tamaño grande representaron un porcentaje de 29.8%.

Estos datos nos muestran que en el año de 1997 las familias católicas se caracterizaron por ser preferentemente de tamaño pequeño y en menor medida de tamaño mediano y grande (ver Anexo Cuadro 62).

Respecto a la tendencia que siguió esta característica de tamaño de familia, de 1985 a 1997, fue la siguiente: el tamaño de familia entre los hogares con jefe de hogar católico mostró una tendencia en aumento entre las familias católicas de tamaño pequeño, aumentó 1.6 puntos porcentuales, y entre las familias católicas de tamaño medio, aumentó 1.5 puntos porcentuales. No así en las familias católicas de tamaño grande las cuales representaron un peso porcentual menor cuyo diferencial fue de -3 puntos porcentuales (ver Anexo Cuadro 60).

El cambio observado en las familias católicas, entre 1985 y 1997, fue dirigido hacia el mayor peso porcentual de familias de tamaño pequeño, es decir, mientras que en el año de 1985 las familias católicas se caracterizaron por ser preferentemente de tamaño pequeño y grande, en el año de 1997 predominaron las de tamaño pequeño. Se observó a su vez que estas familias mostraron una tendencia ascendente en los tamaños pequeño y mediano y una tendencia descendente en el tamaño de familia grande.

7.1.2. Familias adventistas

El análisis del tamaño de familia se hará comparando exclusivamente el total de familias adventistas con relación al total de familias en la

comunidad; bajo este criterio, la composición del tamaño de familia entre las familias adventistas, en el año de 1985, fue la siguiente:

Hubo menor peso porcentual en las familias adventistas de tamaño pequeño con relación al total de familias; así, mientras que las familias adventistas pequeñas tuvieron un peso porcentual de 35.7%, el total de familias pequeñas representó el 39.3%.

Las familias adventistas de tamaño mediano representaron el porcentaje mayor, el 37.5%; y las familias adventistas de tamaño grande mostraron un peso porcentual menor. Esta distribución porcentual nos indica que en el año de 1985 las familias adventistas se caracterizaron por ser preferentemente de tamaño mediano y pequeño.

En el año de 1997, las familias adventistas de tamaño pequeño tuvieron mayor peso porcentual con relación al total; así, mientras que en el total de familias las de tamaño pequeño representaron el 44.1%, entre las familias adventistas de tamaño pequeño el peso porcentual representó el 46.9%.

Tanto las familias adventistas de tamaño mediano como las de tamaño grande, tuvieron un peso porcentual menor con relación al total. Lo que nos indica que en el año de 1997 las familias adventistas se caracterizaron por ser preferentemente de tamaño pequeño y en menor porcentaje de tamaño mediano y grande (ver Anexo Cuadro 62).

Respecto a la tendencia del tamaño de familia, de 1985 a 1997, entre las familias adventistas se observó lo siguiente:

El tamaño de familia entre los hogares con jefe de hogar adventista mostró una tendencia significativa de aumento entre las familias adventistas

de tamaño pequeño, aumento de 11.2 puntos porcentuales. Se observó también una importante disminución del peso porcentual de las familias adventistas de tamaño mediano con un diferencial de -10.4 , y una ligera disminución de las familias adventistas de tamaño grande con un diferencial de -0.8 puntos porcentuales (ver Anexo Cuadro 60).

El cambio observado, de 1985 a 1997, en el tamaño de familia entre los adventistas fue de mediano a pequeño, es decir, mientras que en el año de 1985 las familias adventistas de tamaño mediano eran las de mayor peso porcentual, en el año de 1997 el tamaño de familia se dirigió hacia las familias adventistas de tamaño pequeño. Asimismo se observó una tendencia ascendente en las familias adventistas pequeñas y una tendencia descendente en las familias adventistas medianas y grandes.

7.1.3. Familias sin religión

Centrando el análisis estadístico exclusivamente en las familias sin religión con relación al total de familias en la comunidad, se observó lo siguiente:

En el año de 1985 tanto las familias sin religión de tamaño pequeño como las de tamaño mediano mostraron un peso porcentual igual de 38.5%, sin embargo comparadas con el total de hogares, las familias sin religión de tamaño pequeño tuvieron un peso porcentual menor con relación al total de familias, así, mientras que el total de familias pequeñas representó el 39.3%, las familias sin religión de tamaño pequeño representaron el 38.5%. Asimismo, las familias sin religión de tamaño mediano tuvieron un peso porcentual mayor; así, mientras que las familias medianas en el total representaron el 30.4%, el peso porcentual de las familias sin religión de tamaño mediano, como ya se dijo, fue de 38.5%.

Finalmente, las familias sin religión de tamaño grande mostraron un peso porcentual menor con relación al total. Esta distribución porcentual nos indica que en el año de 1985 las familias sin religión se caracterizaron por ser de tamaño pequeño y mediano en igual peso porcentual, y en menor medida de tamaño grande.

En el año de 1997 la composición por tamaño de familia fue el siguiente:

Hubo mayor peso porcentual de familias sin religión de tamaño pequeño con relación al total, lo que representó el 45.5% de familias sin religión de tamaño pequeño en comparación al 44.1% del total de familias; asimismo se observó mayor porcentaje de familias sin religión de tamaño mediano y menor peso porcentual de familias sin religión de tamaño de tamaño grande con relación al total. Estas diferencias porcentuales nos indican que en el año de 1997 las familias sin religión se caracterizaron por ser preferentemente de tamaño pequeño y en segundo término de tamaño mediano y grande (ver Anexo Cuadro 62).

La tendencia del tamaño de familia, de 1985 a 1997, entre las familias con jefe de hogar sin religión fue la siguiente:

La familia de tamaño pequeño mostró una tendencia en aumento de 7 puntos porcentuales, una ligera disminución entre las familias sin religión de tamaño mediano, con un diferencial de -2.1 , y una disminución sustancial entre las familias sin religión de tamaño grande cuyo diferencial fue de -4.9 puntos porcentuales, es decir, la tendencia es de menor número de familias grandes (ver Anexo Cuadro 60).

El cambio observado en el tamaño de familia, de 1985 a 1997, en las familias sin religión fue de pequeña y mediana hacia familias pequeñas, lo

que significa que en el año de 1985 las familias sin religión se caracterizaron por ser de tamaño pequeño y mediano, y en el año de 1997 el peso porcentual se concentró entre las familias de tamaño pequeño. Observándose en ambos años una tendencia ascendente entre las familias de tamaño pequeño y una tendencia decreciente entre las familias sin religión de tamaño mediano y grande.

7.2. Composición familiar

Respecto a la tendencia de la composición familiar, sabemos que entre 1985 y 1997, aumentó el peso porcentual de las familias nucleares o conjunto parental de padre, madre e hijos, y que disminuyó el peso porcentual de las familias extensas, compuestas y unipersonales.

Asimismo, conocemos que en ambos años predominaron las familias nucleares y que las familias católicas de composición nuclear fueron el arreglo familiar de mayor peso porcentual en el total de hogares, los que representaron el 46.1% en el año de 1985 y el 49.3% en el año de 1997, seguido de las familias adventistas nucleares cuyo peso porcentual fue de 23.6% en 1985 y 25.5% en 1997 (ver Anexo Cuadro 63).

7.2.1. Familias católicas

Centrando el análisis estadístico en las familias católicas con relación al total de familias en la comunidad, se observó la siguiente composición familiar:

En el año de 1985, el porcentaje de familias católicas nucleares fue menor con relación al total de familias en general, así, mientras que el peso porcentual del total de familias nucleares fue de 73.8%, entre las familias

católicas el peso porcentual de las nucleares fue de 72.1%. Asimismo, las familias extensas también mostraron un peso porcentual menor con relación al total.

Las familias católicas compuestas tuvieron un peso porcentual mayor con relación al total de familias en Tapalapa, mientras que el total de familias compuestas representó el 8.9%; entre las familias católicas, este arreglo familiar compuesto representó el 11.5%. Los arreglos unipersonales también mostraron mayor peso porcentual que el total de hogares.

La distribución porcentual de la composición familiar, en 1985, nos indica que predominó la composición nuclear entre las familias católicas y en menor porcentaje se presentaron los arreglos familiares extensos, compuestos y unipersonales.

En el año de 1997, el peso porcentual de familias católicas nucleares fue menor con relación al total de familias, así, mientras que el porcentaje total de las familias nucleares fue de 81.0%, entre las familias católicas el peso porcentual de las nucleares fue de 80.3%.

Las familias católicas extensas y compuestas tuvieron un peso porcentual ligeramente mayor que el total de hogares, y las familias católicas con arreglos unipersonales tuvieron el mismo peso porcentual, de 1.6%, que el total de hogares. En ese año de 1997, la composición familiar predominante entre los católicos fue la nuclear y en menor porcentaje los arreglos extensos, compuestos y unipersonales (ver Anexo Cuadro 64).

Según la adscripción religiosa del jefe de hogar observamos que de 1985 a 1997 aumentó el peso porcentual de las familias católicas nucleares, lo que significó 8.2 puntos porcentuales; asimismo, se observó un decremento en las familias católicas extensas, compuestas y unipersonales,

cuyo diferencial entre las familias católicas extensas fue de -2.7 , entre las familias católicas compuestas fue de -4.6 puntos porcentuales y entre las familias católicas unipersonales el diferencial fue de -0.9 puntos porcentuales (ver Anexo Cuadro 60).

El cambio observado en la composición familiar de los católicos, de 1985 a 1997, fue que las familias católicas se caracterizaron por tener arreglos familiares nucleares en ambos años. Asimismo la tendencia seguida en cada arreglo familiar fue una tendencia ascendente entre las familias nucleares, y una tendencia descendente entre las familias católicas con arreglos extensos, compuestos y unipersonales.

7.2.2. Familias adventistas

La composición familiar observada en el total de las familias adventistas con relación al total de familias en la comunidad se presentó de la siguiente manera:

En el año de 1985 hubo mayor porcentaje de familias adventistas nucleares con relación al total; así, mientras en el total de familias el porcentaje de nucleares representó el 73.8%, entre las familias adventistas las nucleares representaron el 80.4%. En cambio las familias adventistas extensas y compuestas representaron un porcentaje menor con relación al total.

Entre las familias adventistas no hubo arreglos familiares unipersonales. En ese año de 1985, las familias adventistas se caracterizaron por tener una composición familiar de tipo nuclear predominante.

En el año de 1997 la composición de las familias adventistas tanto nuclear como extensa, fue ligeramente mayor con relación al total; así, en el caso de las familias nucleares el porcentaje total fue de 81.0% y el porcentaje de las familias adventistas nucleares fue de 81.3%.

Las familias adventistas compuestas tuvieron un porcentaje menor al total, y en ese año se registró entre los adventistas el arreglo familiar unipersonal. Podemos decir que en el año de 1997 las familias adventistas se caracterizaron también por tener una composición familiar nuclear. (ver Anexo Cuadro 64)

Las familias adventistas según su composición grupal tuvieron la siguiente tendencia de 1985 a 1997: entre las familias adventistas nucleares aumentó 0.9 puntos su peso porcentual de 1985 a 1997, la tendencia de las familias adventistas extensas decreció -2.8 puntos porcentuales.

Entre las familias adventistas compuestas el peso porcentual decreció ligeramente, cuyo diferencial fue de -0.2 puntos porcentuales. En el año de 1985 no había familias adventistas unipersonales, estas para 1997 representaron el 2.1% del total de familias adventistas (ver Anexo Cuadro 60).

El cambio observado en la composición familiar de los adventistas fue de predominio de familias nucleares en ambos años y de porcentajes menores de familias extensas y compuestas, con presencia de arreglos unipersonales en el año de 1997. La tendencia que siguió la composición familiar fue una tendencia creciente entre las familias adventistas nucleares y en los arreglos unipersonales, y una tendencia decreciente entre las familias extensas y compuestas.

7.2.3. Familias sin religión

Centrando el análisis estadístico exclusivamente en las familias sin religión, en el año de 1985, el porcentaje de familias nucleares fue menor, así, al compararlo con el porcentaje total de familias nucleares que fue de 73.8%, las familias sin religión nucleares representaron el 61.5%.

Las familias sin religión de composición extensa representaron un porcentaje alto y mayor al total, es decir, el doble. Así, las familias sin religión extensas tuvieron un peso porcentual de 30.8%, en cambio según el total de familias en la comunidad la composición extensa representó el 15.2%.

En el año de 1985, no hubo arreglos familiares compuestos en las familias sin religión y hubo un pequeño porcentaje de familias unipersonales. En ese año las familias sin religión se caracterizaron por ser de composición nuclear y un porcentaje importante de composición extensa.

La composición de las familias sin religión en el año de 1997 se caracterizó por un porcentaje alto de nucleares, lo que representó el 86.4%. Los arreglos familiares extensos y compuestos tuvieron menor peso porcentual y no se registraron arreglos unipersonales (ver Anexo Cuadro 64).

La tendencia que siguió la composición familiar de 1985 a 1997 fue la siguiente: en las familias sin religión nucleares se observó un aumento significativo de 24.9 puntos porcentuales, a diferencia del decremento observado entre las familias sin religión extensas cuyo diferencial fue de - 21.7; en el año de 1985 no se registraron arreglos familiares compuestos entre las familias sin religión, por lo que en el año de 1997 estas representaron el 4.5% del total de este conjunto; situación a la inversa se presentó entre las familias sin religión unipersonales que en el año de 1985

representaron el 7.7%. Y en el año de 1997 fue cero casos (ver Anexo Cuadro 60).

No obstante el bajo porcentaje de familias sin religión de composición nuclear, las familias se caracterizaron también por ser preferentemente nucleares. Respecto a los cambios tan significativos entre las familias sin religión que muestran grandes aumentos y grandes decrementos en el tipo de composición familiar, tienen que ver con el papel transitorio que juega este tipo de adscripción religiosa ya que algunas personas que se registraron sin religión en el año de 1985, doce años después declararon ser católicas o adventistas.

La composición familiar con predominio nuclear en todas las familias nos hace pensar en el argumento que explica que el aumento en el porcentaje de familias con arreglos extensos y compuestos se presenta en época de crisis económica. Sin embargo, para el caso de Tapalapa, no obstante la situación de encarecimiento de los bienes de consumo en los años ochenta y la situación de violencia en la región en los años noventa, parece que la estrategia de agruparse en familias extensas y compuestas para aliviar la crisis no presenta el mismo patrón.

Contrario a esa idea, en el caso de Tapalapa predominaron en ambos años los arreglos familiares nucleares y en vez de disminuir su peso porcentual aumentó de manera significativa en el año de 1997.

Una posible explicación de este aumento en las familias nucleares se encuentra en la forma de agrupamiento en la que se organizan las viviendas de la comunidad indígena, en general las familias residen en vecindad unas de otras; en otros casos, las viviendas de los parientes allegados se ubican algo cercanas y hay algunos casos en los que se comparte el solar o patio

trasero de la vivienda aunque cada familia viva en su propia casa en torno al solar.

Según esta forma de agrupación de las viviendas podemos decir que hay coresidencia entre los diferentes grupos del mismo tronco familiar, hermanos casados y padres e hijos habitando en viviendas independientes, pero cercanas unas de otras. De tal manera que las relaciones solidarias y de ayuda mutua entre los familiares se pueden presentar sin necesidad de agruparse en la misma vivienda de manera extensa o compuesta para aliviar las situaciones críticas de supervivencia.

Otra posible explicación es la relacionada con los arreglos de residencia patrilocal en la formación de las familias, en el caso de Tapalapa, la patrilocalidad ha sido una regla de residencia de práctica común, sin embargo en la actualidad esta práctica residencial es adoptada por algunas parejas recién unidas y en mayor medida se presenta la neolocalidad, es decir la preferencia residencial de las nuevas parejas vivir en una casa separada de los padres.

7.3. Ciclo de vida familiar

La tendencia de las etapas del ciclo de vida familiar en el total de las familias en Tapalapa fue entre 1985 y 1997 de disminución en la etapa inicial, de aumento en la etapa intermedia y de un ligero aumento en la etapa final, mostrando igual peso porcentual en ambos años las familias sin inicio de ciclo.

Asimismo, en ambos años predominaron las familias en etapa inicial; de igual modo, las familias católicas en etapa inicial del ciclo fueron las que

representaron el mayor peso porcentual del total de hogares, siendo el 34.6% en el año de 1985 y el 31.4% en el año de 1997 (ver Anexo Cuadro 65).

7.3.1. Familias católicas

Basando el análisis estadístico exclusivamente en las familias católicas y comparándolas con el comportamiento total de las familias en Tapalapa, se observaron las siguientes características:

En el año de 1985, las familias católicas en etapa inicial del ciclo tuvieron un peso porcentual ligeramente menor con relación al total; así, mientras que en el total de hogares en ese año las familias en etapa inicial del ciclo representaron el 55.0%, entre las familias católicas, las de ciclo inicial representaron el 54.1%.

Menos de la mitad de las familias católicas estaban en etapa intermedia y final del ciclo y mostraron un peso porcentual ligeramente mayor con relación al total; así, las familias católicas en etapa intermedia representaron el 22.1% y en el total de hogares el 21.5%; y las familias católicas en etapa final tuvieron un peso porcentual de 23.0% a diferencia del porcentaje total que fue de 22.5%. Se observó también un peso porcentual muy pequeño de familias católicas sin inicio de ciclo.

En el año de 1997 la distribución de las familias católicas según la etapa del ciclo de vida familiar fue similar al año de 1985, con más del 50% de familias católicas en etapa inicial y cerca de una cuarta parte de familias tanto en etapa intermedia del ciclo como en etapa final, con familias sin inicio de ciclo que representaron un peso porcentual muy pequeño.

Asimismo, el peso porcentual de las familias católicas en etapa inicial fue mayor, con relación al total; mientras estas familias católicas en etapa inicial representaban el 51.1%, entre las familias de la comunidad las de etapa inicial representaron el 48.7%. Por lo que en ambos años, 1985 y 1997, las familias católicas se caracterizaron por estar en etapa inicial del ciclo en más del 50% de los casos (ver Anexo Cuadro 66).

Según la adscripción religiosa del jefe de hogar, la tendencia seguida, en esos doce años, por las familias católicas en etapa inicial del ciclo, mostró un decremento en el peso porcentual de -3.3 puntos, a diferencia de las familias católicas en etapa intermedia del ciclo de vida familiar las cuales mostraron un aumento de 4 puntos porcentuales.

Las familias católicas en etapa final del ciclo mostraron también un decremento en su peso porcentual de -1.2 y las familias católicas sin inicio de ciclo aumentaron en esos doce años 0.3 puntos porcentuales (ver Anexo Cuadro 60).

No se observaron cambios sustanciales en la distribución de las familias católicas según la etapa del ciclo de vida familiar, en ambos años las familias se caracterizaron por estar principalmente en la etapa inicial del ciclo, lo que significa que son familias constituidas por parejas jóvenes que se encuentran en etapa de procreación y socialización de hijos menores de cinco años.

7.3.2. Familias adventistas

Centrando el análisis exclusivamente en las familias adventistas, estas se caracterizaron en el año de 1985 por estar en la etapa inicial del ciclo en más del 50.% de los casos y en más del 40.0% de los casos en el año de 1997. La distribución porcentual de las etapas del ciclo de vida

familiar fue muy similar a las de la familia católica y al comportamiento del total de familias (ver Anexo Cuadro 66).

Respecto a la tendencia de las etapas del ciclo, seguida de 1985 a 1997, entre las familias adventistas, las que se encontraban en etapa inicial del ciclo vital decrecieron -9.8 puntos porcentuales; en cambio, las familias adventistas en etapa intermedia aumentaron 4.9, al igual que las familias adventistas en etapa final cuyo diferencial fue de 3.9. En el año de 1985 no se registraron familias adventistas sin inicio de ciclo, pero en el año de 1997 se observó su presencia en el 1% de estas (ver Anexo Cuadro 60).

Entre las familias adventistas tampoco se observó algún cambio significativo en las etapas del ciclo de vida familiar, al igual que las familias católicas, entre las adventistas predominan las familias en etapa inicial y en menor medida las familias en etapa intermedia y final.

7.3.3. Familias sin religión

En ambos años, 1985 y 1997, las familias sin religión en etapa inicial del ciclo tuvieron un peso porcentual mayor con relación al total de familias en la comunidad; no así, en las familias sin religión en etapa intermedia éstas en el año de 1985 tuvieron un peso porcentual muy reducido con relación al total, lo que representó el 7.7% en comparación al total de familias cuyo peso porcentual fue de 21.5%.

Las familias sin religión en etapa final del ciclo representaron, en ambos años, un peso porcentual menor con relación al total de familias en etapa final; asimismo, en 1985, las familias sin religión y sin inicio de ciclo representaron un peso porcentual muy reducido, y en el año de 1997 no se registraron en este rubro familias sin inicio de ciclo (ver Anexo Cuadro 66).

Las familias entre los jefes de hogar sin religión mostraron la siguiente tendencia de 1985 a 1997, los que estaban en etapa inicial disminuyeron su peso porcentual cuyo diferencial fue de -19.2; los de etapa intermedia aumentaron de manera importante 28.7 puntos porcentuales, lo que significa que mientras que en el año de 1985 las familias sin religión en etapa intermedia representaban el 7.7% de ese conjunto, en el año de 1997 presentaron un peso porcentual de 36.4% con relación al total de familias sin religión. Las familias sin religión en etapa final del ciclo mostraron una tendencia decreciente de -1.8 puntos porcentuales, y los hogares sin inicio de ciclo en este conjunto sólo se registraron en el año de 1985 los que representaron el 7.7% del total (ver Anexo Cuadro 60).

Los cambios observados en las familias sin religión fueron los siguientes: la distribución porcentual de las etapas del ciclo de vida familiar fue muy distinta comparada con la distribución en el total de familias, con las familias católicas y las familias adventistas, lo que se observa en la tendencia decreciente en la etapa inicial del ciclo y en la tendencia creciente en la etapa intermedia del ciclo. No obstante esa distribución irregular entre las familias sin religión también predominó el conjunto de familias en etapa inicial del ciclo.

7.4. Número de miembros

Del total de hogares, en el año de 1985, predominaron las familias conformadas por cinco miembros, estas representaron el 20% del total; en el año de 1997 el mayor peso porcentual se dirigió hacia las familias de menor tamaño las que tenían tres miembros, esas familias representaron en el total de hogares el 19%. Además en esos doce años se prolongó el número

máximo de miembros por hogar de doce miembros en 1985 a trece miembros en 1997 (ver Anexo Cuadro 67).

En general la tendencia del número de miembros del hogar fue en aumento entre los hogares constituido por 3, 4, 6, 7, 11 y 13 personas. Se observó también una tendencia decreciente entre los hogares con 1, 2, 5, 8, 9 y 10 miembros, y se mantuvo el mismo peso porcentual en ambos años entre los hogares conformados por doce personas (ver Anexo Cuadro 60).

7.4.1. Familias católicas

Con relación a la adscripción religiosa del jefe de hogar, entre las familias católicas del año de 1985 se observó mayor peso porcentual en el tamaño de cinco, cuatro, tres y siete miembros; en 1997 ese peso porcentual mayor se dirigió hacia el tamaño de tres, cuatro, cinco, seis y siete miembros, siguiendo una distribución similar al total de familias en ese año (ver Anexo Cuadro 68).

Asimismo, el número máximo de miembros del hogar entre las familias católicas fue, en el año de 1985, de doce miembros; número máximo que aumentó a trece miembros para el año de 1997. El cambio observado respecto al número de miembros del hogar fue de cinco hacia tres miembros; así, mientras que en 1985 las familias católicas de tamaño cinco tenían el mayor peso porcentual, de 18.9%, en el año de 1997 el mayor peso porcentual lo tuvo el tamaño tres.

7.4.2. Familias adventistas

El tamaño de mayor peso porcentual entre las familias adventistas fue, en el año de 1985, de cinco, seis, cuatro, tres y dos miembros, y en el año de 1997 también el mayor peso porcentual se dirigió al tamaño de tres,

cuatro, cinco seis y siete miembros, su distribución también fue similar al total de familias en 1997 (ver Anexo Cuadro 68).

El número máximo de miembros del hogar entre las familias adventistas fue, en el año de 1985, de once miembros, y no se registraron en ese año familias de tamaño uno; en el año de 1997 el número máximo registrado fue de diez miembros, observándose también familias de tamaño uno.

El cambio respecto al principal número de miembros del hogar fue también de cinco hacia tres miembros; así, mientras que en 1985 las familias adventistas de tamaño cinco tenían el mayor peso porcentual, lo que representó en 23.2%%, en el año de 1997 las familias adventistas de tamaño tres mostraron el mayor peso porcentual que fue de 20.8%.

7.4.3. Familias sin religión

En el año de 1985 el número de miembros de mayor peso porcentual entre las familias sin religión fue de cinco, tres, seis y siete miembros; en el año de 1997, el peso porcentual mayor se distribuyó en los tamaños de tres, cinco, cuatro y seis miembros. Este conjunto de familias sin religión presentó una distribución irregular según el total de familias en la comunidad, y el mayor número de miembros registrados en este tipo de familias fue, en 1985, de 9 personas y en el año de 1997 de once miembros.

Entre las familias que no practican religión, en 1985, el número de miembros predominante se centró en cinco, es decir, las familias sin religión de tamaño cinco representaron el 23.1% y en 1997 el número de miembros de mayor importancia fue de tres, lo que significó un porcentaje de 27.3% (ver Anexo Cuadro 68).

7.5. Sexo del jefe de familia

En el caso del sexo del jefe de hogar, en ambos años, fue mayor el peso porcentual de familias con jefe de hogar hombre, representando el 90.1% en el año de 1985 y el 84.6% en el año de 1997 en el total de hogares.

La tendencia que se observó de 1985 a 1997 fue de una disminución del peso porcentual de -5.5 entre los jefes de hogar hombres, y una tendencia creciente entre las jefas de hogar mujeres, de 5.5 puntos porcentuales. Asimismo, en el total de hogares de ambos años, predominaron las familias católicas con jefe de hogar hombre (ver Anexo Cuadro 69).

7.5.1. Familias católicas

Las familias católicas se caracterizaron en ambos años, 1985 y 1997, por ser familias con jefe de hogar hombre; en 1985, el porcentaje de jefes de hogar hombre fue menor, de 86.9%, con relación al total de familias en Tapalapa las que mostraron el 90.1% de hogares jefaturados por hombres y en el año de 1997 ese porcentaje de jefaturas masculinas fue igual al total de familias, de 84.6% (ver Anexo Cuadro 70).

No obstante ese alto porcentaje, entre las familias católicas el peso porcentual de jefes de hogar hombres disminuyó -2.3 puntos porcentuales y aumentó el mismo peso porcentual entre las jefas de hogar católicas, lo que muestra una tendencia creciente en los hogares jefaturados por mujeres, de 1985 a 1997 (ver Anexo Cuadro 60).

7.5.2. Familias adventistas

Las familias adventistas se caracterizaron en ambos años por ser familias con jefe de hogar hombre; en 1985, el porcentaje de jefes de hogar hombre fue mayor, lo que significó el 98.2%, comparado al total de familias en la comunidad, en las que se registró el 90.1% de hogares jefaturados por hombres (ver Anexo Cuadro 70).

La tendencia entre las familias adventistas se dirigió hacia una disminución sustancial entre los jefes de hogar hombres de -15.9%, reflejándose ese mismo peso porcentual en forma de aumento entre las jefes de hogar mujeres, lo que indica una tendencia creciente de 15.9 puntos porcentuales de jefas de hogar (ver Anexo Cuadro 60).

7.5.3. Familias sin religión

Las familias sin religión se caracterizaron por estar jefaturadas principalmente por hombres; así, en el año de 1985, los jefes de hogar hombre representaron el 84.6%, y en el año de 1997 su peso porcentual fue mayor, lo que significó el 95.5% de hogares jefaturados por hombres (ver Anexo Cuadro 70).

Las familias sin religión también mostraron cambios importantes en el sexo del jefe de hogar aumentando notablemente el diferencial entre los hombres; así, la tendencia en aumento de jefes de hogar hombre sin religión fue de 10.9 puntos porcentuales, mientras que entre las jefas de hogar mujer la tendencia fue decreciente disminuyendo -10.9 puntos porcentuales (ver Anexo Cuadro 60).

Es importante hacer notar que en estos cambios observados resaltan principalmente el caso de las mujeres, la tendencia se dirige de ser

jefas de hogar mujeres sin religión, en el año de 1985, a ser jefas de hogar mujeres adventistas, lo que nos confirma la idea de que las personas sin religión se encuentran en un momento de decisión hacia alguna adscripción religiosa ya sea católica o adventista, por lo menos en el caso de las mujeres.

En cambio entre los jefes de hogar hombre, la tendencia se dirigió de ser jefes de hogar hombre adventista, en 1985, a ser jefe de hogar hombre sin religión. Cambio que entre otros factores tiene que ver con las restricciones que impone este tipo de religión como es la prohibición en la ingesta de alcohol, del consumo de cigarrillos y la prohibición de relaciones sexuales fuera del matrimonio, lo que hace que en algunos casos sea difícil respetar e induzca al desapego del individuo al gremio religioso.

7.6. Sexo predominante en las familias

La composición de la familia por sexo, es decir, de familias diferenciadas por el número mayor ya sea de hombres o de mujeres en una relación de 3 a 1, categorizadas como familias femeninas, masculinas o en equilibrio de sexos se presentó de la siguiente manera:

En los años de 1985 y 1997 predominaron las familias femeninas, constituidas en su composición interna por mayor número de mujeres que de hombres. Observándose en general mayor peso porcentual entre las familias femeninas católicas, siendo en el año de 1985 el 27.2% del total y el 26.5% del total en el año de 1997 (ver Anexo Cuadro 71).

7.6.1. Familias católicas

El sexo predominante de los miembros que componen las familias católicas fue, en ambos años, de mayor peso porcentual entre las familias compuestas por más número de mujeres que de hombres, es decir, mientras que en el año de 1985 las familias femeninas representaron el 42.6% de las familias católicas, en el año de 1997 su peso porcentual fue de 43.1% (ver Anexo Cuadro 72).

En el conjunto de familias católicas se registró una disminución de – 3.4 puntos porcentuales entre las familias católicas masculinas. Un ligero aumento de 0.5 puntos porcentuales entre las familias católicas femeninas y un aumento de 2.9 puntos porcentuales entre las familias en equilibrio de sexos (ver Anexo Cuadro 60).

7.6.2. Familias adventistas

Las familias adventistas también se distinguieron, en ambos años, por tener una constitución interna femenina; el cambio observado en este grupo de familias fue el relacionado con la distribución que mostraron de 1985 a 1997. En el año de 1985 el peso porcentual de las familias adventistas según el sexo predominante fue de 30.4% las familias masculinas, 37.5% las familias femeninas y 32.1% las familias en equilibrio de sexos, es decir igual número de hombres que de mujeres.

En el año de 1997 la distribución porcentual de las familias se dirigió hacia las familias masculinas con 36.5% y hacia las familias femeninas, con 40.6%, disminuyendo el peso porcentual de las familias en equilibrio de sexos. Cuya distribución en ese año fue muy semejante a la distribución total de las familias en Tapalapa (ver Anexo Cuadro 72).

La tendencia observada entre las familias adventistas fue una tendencia en aumento de 6.1 puntos porcentuales en las familias adventistas con predominio de hombres, es decir, familias masculinas; una tendencia creciente en las familias adventistas femeninas, las que crecieron 3.1 puntos porcentuales. Observándose una tendencia decreciente, disminuyendo el peso porcentual, -9.2, entre las familias adventistas en equilibrio (ver Anexo Cuadro 60).

7.6.3. Familias sin religión

Las familias sin religión se caracterizaron, en el año de 1985, por estar constituidas principalmente por mujeres, lo que significó el 53.8% de familias femeninas sin religión, y en comparación al total de familias en Tapalapa, el porcentaje fue mucho mayor, ya que en el total de familias, las femeninas representaron el 41.9%.

En el año de 1997, la tendencia se dirigió hacia las familias masculinas sin religión, las que también representaron un porcentaje mayor comparado con el porcentaje total de familias en la comunidad; así se observa, que mientras el porcentaje de las familias masculinas sin religión representó el 45.5%, las familias masculinas en el total de hogares correspondieron al 36.3% (ver Anexo Cuadro 72).

La tendencia, de 1985 a 1997, entre las familias masculinas sin religión también fue en aumento, siendo un diferencial de 14.7. En el caso de las familias sin religión con predominio de mujeres en su composición interna disminuyó, con un diferencial de -26.5, y entre las familias con equilibrio de sexos la tendencia fue creciente, siendo el diferencial observado entre 1985 y 1997, de 11.9 puntos porcentuales (ver Anexo Cuadro 60).

Si bien es cierto que en esta característica, de predominio de sexo al interior de las familias, está afectando de manera importante la estructura por sexo de la población total debido al mayor número de mujeres que de hombres, lo que repercute en una alta proporción de familias femeninas constituidas en su composición interna de 3 mujeres a un hombre, es posible observar cambios según la adscripción religiosa de los jefes de hogar.

Nuevamente las familias sin religión son las que muestran una caracterización sociodemográfica distinta con relación al total de familias, a las familias católicas y a las familias adventistas. En este caso el cambio más importante fue el de mayor porcentaje de familias femeninas sin religión, en el año de 1985, a mayor porcentaje de familias masculinas sin religión en el año de 1997.

7.7. Estado civil

Respecto al estado civil del jefe de hogar sabemos que el mayor peso porcentual del total estaba casado por lo civil y por la iglesia, lo que significó el 53.9% en el año de 1985 y el 43.5% en el año de 1997. Además se observó un aumento importante entre los jefes de hogar viudos y un predominio de jefes de hogar casados por lo civil y por la iglesia.

También se observó una tendencia en aumento de los jefes de hogar casados sólo por lo civil, sólo por la iglesia y en unión libre, y se observó una tendencia decreciente en el lapso de doce años entre los jefes de hogar casados por lo civil y por la iglesia, entre los jefes de hogar solteros y entre los divorciados, manteniéndose constante la tendencia de jefes de hogar separados (ver Anexo Cuadro 73).

7.7.1. Familias católicas

Haciendo la distinción según la religión del jefe de hogar, las parejas en las familias católicas se caracterizaron por estar casadas por lo civil y por la iglesia; así, en el año de 1985, representaron el 72.1% y en el año de 1997 el 66.0%, siendo ambos porcentajes mayores con relación al total de familias en Tapalapa. Entre los jefes de hogar católicos se registraron casos en todos los estados civiles, situación que no se observó entre los adventistas ni los jefes de hogar sin religión.

Llama la atención el aumento significativo de jefes de hogar viudos, mientras que en 1985 estos representaron entre los católicos el 8.2%, en el año de 1997 su peso porcentual fue mayor, lo que significó el 12.2% de jefes de hogar viudos (ver Anexo Cuadro 74).

Las tendencias que siguieron los diferentes estados civiles, de 1985 a 1997, entre el grupo de católicos fueron las siguientes: se observó una disminución de -6.1 en el peso porcentual de los casados por lo civil y por la iglesia; los casados sólo por lo civil disminuyeron también en -0.2 y un aumento importante de jefes de hogar católicos casados sólo por la iglesia cuyo diferencial fue de 6.1.

Los jefes de hogar católicos que viven en unión libre aumentaron levemente su peso porcentual en 0.7 puntos, y los solteros disminuyeron -2.5 puntos porcentuales. Los jefes de hogar católicos viudos mostraron un aumento de 4 puntos porcentuales y los jefes de hogar católicos divorciados y separados representaron una tendencia decreciente de -2 puntos porcentuales (ver Anexo Cuadro 60).

7.7.2. Familias adventistas

El mayor peso porcentual observado en el estado civil de las parejas adventistas fue en ambos años de parejas adventistas casadas sólo por lo civil, las que representaron un porcentaje mucho mayor al total de familias en la comunidad. En 1985 las parejas adventistas casadas sólo por lo civil representaron el 64.3%, en cambio en el total de familias el porcentaje fue de 26.2%. Asimismo, en el año de 1997, las parejas adventistas casadas sólo por lo civil representaron el 65.6%, a diferencia del total de familias casadas sólo por lo civil cuyo porcentaje fue de 28.4%.

Una situación importante que se observó fue una clara disminución de jefes de hogar adventistas casados por lo civil y por la iglesia, esta disminución tiene que ver con la declaración al momento del registro censal, ya que, en el año de 1985, hubo muchos casos de jefes de hogar adventista que declararon haberse casado por lo civil y por la iglesia y doce años después, en el año de 1997, declararon otro estado civil, omitiendo la celebración religiosa católica, debido a su nueva adscripción religiosa. De 1985 a 1997, en las familias adventistas también se registró un aumento significativo de los jefes de hogar viudos y no se observaron casos de personas casadas sólo por el templo, ni divorciadas (ver Anexo Cuadro 74).

Los jefes de hogar adventistas presentaron las siguientes tendencias, de 1985 a 1997: entre los casados por lo civil y por la iglesia el peso porcentual de 1985 a 1997 disminuyó abruptamente -17.7 puntos porcentuales, como ya se anotó, mientras que en el año de 1985 algunos adventistas declararon haber tenido nupcias civiles y eclesiásticas, doce años después muchos de aquellos jefes de hogar omitieron el matrimonio religioso, lo que se reflejó en esa disminución tan grande.

Los jefes de hogar casados sólo por lo civil dirigieron su peso porcentual hacia un leve aumento de 1.3 puntos porcentuales. Además en ambos años no se registró ningún caso de jefe de hogar adventista casado sólo por el templo. Los que viven en unión libre aumentaron en 4.7 puntos su peso porcentual.

Los jefes de hogar adventistas solteros disminuyeron con un diferencial de -1.5; en el caso de la viudez de los jefes de hogar adventistas la tendencia aumentó 8.9 puntos porcentuales, diferencial mayor que el doble de jefes de hogar católicos viudos; estas cifras nos indican una asociación estadística de la viudez dirigida hacia las familias con jefes de hogar adventista.

En el año de 1985 no se registraron jefes de hogar adventistas separados o divorciados en cambio en el año de 1997 el 4.2% de los jefes de hogar adventista eran separados (ver Anexo Cuadro 60).

7.7.3. Familias sin religión

El estado civil que caracterizó a los jefes de hogar sin religión fue el de casados sólo por lo civil y un porcentaje importante de parejas en unión libre. Respecto a los casados por lo civil estos representaron, en el año de 1985, el 46.2%, y en el año de 1997, su peso porcentual fue de 54.5%. Entre las parejas sin religión que viven en unión libre, en el año de 1985 representaron el 15.4%, y en el año de 1997, el porcentaje fue de 27.3%. Asimismo, en el año de 1997 no se observaron casos de jefes de hogar casados por la iglesia o por el templo, ni jefes de hogar solteros y tampoco jefes de hogar divorciados (ver Anexo Cuadro 74).

Las tendencias, en el lapso de doce años, de los estados civiles entre los jefes de hogar sin religión fueron las siguientes: los casados por lo

civil y por la iglesia aumentaron su peso porcentual 1.4 puntos; los casados sólo por lo civil, aumentaron también en porcentaje importante de 8.3 puntos. En cuanto a los casados sólo por la iglesia en 1985 representaron el 7.7% de los jefes de hogar sin religión, en el año de 1997 no se presentó ningún caso.

Entre los jefes que viven en unión libre, el diferencial se dirigió hacia el aumento con 11.9 puntos porcentuales. En el año de 1985 los jefes de hogar solteros representaron el 7.7% y en el año de 1997 no se presentó ningún caso. Situación inversa ocurrió entre los viudos, en el año de 1985 no se presentó ningún caso y en 1997 representaron el 4.5% del total de jefes sin religión. Finalmente, la situación de los divorciados y separados disminuyó notablemente -10.9 puntos porcentuales del año de 1985 al año de 1997 (ver Anexo Cuadro 60).

7.8. Lengua

Respecto a la lengua que habla el jefe de hogar, sabemos que el mayor peso porcentual se encontró entre los bilingües en zoque y castellano, estos representaron en el año de 1985 el 95.8% del total de jefes de hogar, y en el año de 1997 el 91.8% del total.

En ambos años, la tendencia de los jefes de hogar monolingües en zoque y de jefes de hogar monolingües en castellano fue en aumento, no así la tendencia de jefes de hogar bilingües, esta se mostró en forma decreciente. Asimismo, se observa que en el lapso de doce años predominaron los jefes de hogar católicos bilingües cuyo peso porcentual según el total de jefes de hogar fue en el año de 1985 de 61.3% y en el año de 1997 de 61.4% (ver Anexo Cuadro 75).

7.8.1. Familias católicas

En el caso de la lengua que habla el jefe de hogar, en las familias católicas de ambos años, el peso porcentual más importante fue el de los jefes de hogar bilingües, con más del 90% en ambos casos. No obstante ese gran porcentaje de bilingües se observó una tendencia en aumento de los jefes de hogar monolingües en zoque, los cuales representaron en el año de 1985 el 2.5% y en el año de 1997 el 5.9%; también se observó un ligero aumento entre los hablantes de castellano (ver Anexo Cuadro 76).

7.8.2. Familias adventistas

Entre los jefes de hogar adventista se observó la misma característica de predominio de bilingües y fue mayor el aumento de los jefes de hogar monolingües en zoque, estos representaron en el año de 1985 el 1.8% y en el año de 1997 su peso porcentual fue de 7.3%. Entre los jefes de hogar adventista, en el año de 1985, no se registraron hablantes de castellano y en 1997 éstos representaron el 2.1% (ver Anexo Cuadro 76).

7.8.3. Familias sin religión

En el caso de las familias sin religión fueron escasos los jefes de hogar monolingües en zoque y en castellano, predominando también en este grupo los jefes de hogar bilingües (ver Anexo Cuadro 76).

7.9. Escolaridad

La caracterización de las familias a partir de la escolaridad del jefe de hogar mostró un predominio de jefes de hogar con primaria incompleta, que en 1985 representaron el 45.0% del total de jefes de hogar y en el año de 1997 fueron el 49.7% según el total.

La tendencia que siguió cada nivel de escolaridad entre los jefes de hogar, en esos doce años, fue decreciente entre los analfabetas, alfabetas, los que estudiaron secundaria incompleta y los que tenían la normal primaria. En cambio se observó una tendencia creciente entre los jefes de hogar con estudios de primaria incompleta, primaria completa, secundaria incompleta, carrera corta o preparatoria y licenciatura, es decir, el peso porcentual de jefes de hogar con esos estudios aumentó de 1985 a 1997.

En ambos años, predominaron los jefes de hogar católicos con primaria incompleta cuyo porcentaje fue en el año de 1985 de 29.3% según el total de jefes de hogar y en el año de 1997 fue de 33.0% del total (ver Anexo Cuadro 77).

7.9.1. Familias católicas

La escolaridad del jefe de hogar entre las familias católicas se caracterizó por ser de primaria incompleta en ambos años, asimismo la escolaridad mayor en ese grupo fue en 1985 la de normal primaria y la de 1997 fue licenciatura, sin embargo la mayor concentración de escolaridad se centró en los niveles más bajos (ver Anexo Cuadro 78).

7.9.2. Familias adventistas

Las familias adventistas también se caracterizaron en ambos años por una escolaridad predominante de primaria incompleta. En este conjunto no se registraron niveles altos de estudio, observándose una quinta parte de analfabetas entre los jefes de hogar adventista y una cuarta parte de jefes de hogar con escolaridad de primaria completa (ver Anexo Cuadro 78).

7.9.3. Familias sin religión

Los jefes de hogar pertenecientes a las familias sin religión, en el año de 1985, se caracterizaron por un nivel alto de escolaridad, lo que significó el 30.8% de jefes de hogar con estudios de normal primaria, además de casi una cuarta parte del conjunto de familias analfabetas y con primaria incompleta. En el año de 1997 se observó un avance hacia niveles altos en un pequeño número de casos (ver Anexo Cuadro 78).

7.10. Mayor escolaridad en los miembros del hogar

Al interior de las familias también hay niveles de escolaridad entre los miembros que las componen, en términos generales en el año de 1985 el mayor grado de escolaridad que predominó entre las familias fue el de primaria incompleta representando el 35.6% del total de hogares según los miembros del hogar con mayor escolaridad; observándose un giro hacia la primaria completa como escolaridad mayor entre los miembros del hogar en el año de 1997, lo que significó el 27.5% del total de hogares.

En esos doce años, la tendencia en cada mayor nivel de escolaridad de los miembros del hogar fue en forma creciente entre los analfabetas y los que tenían estudios de secundaria completa, carrera corta o preparatoria y licenciatura. Además se mostró una tendencia decreciente entre los miembros del hogar con mayor escolaridad de alfabetas, primaria incompleta, primaria completa, secundaria incompleta y normal primaria.

Asimismo, en el año de 1985 las familias con mayor peso porcentual en la escolaridad de sus miembros fueron las familias católicas con primaria incompleta, estas representaron en el total de hogares el 20.9%. En el año

de 1997 el mayor peso porcentual se ubicó en las familias católicas con estudios de primaria incompleta, siendo el 16.3% y en las familias católicas con estudios de primaria completa las que representaron un peso porcentual de 16.0% según el total de hogares (ver Anexo Cuadro 79).

7.10.1. Familias católicas

La mayor escolaridad observada entre los miembros de las familias católicas fue de primaria incompleta y en segundo término de primaria completa, asimismo los miembros del hogar en ambos años avanzaron hacia niveles superiores de escolaridad como secundaria completa y preparatoria (ver Anexo Cuadro 80).

7.10.2. Familias adventistas

Entre las familias adventistas también predominaron los porcentajes altos en los niveles de primaria completa e incompleta, observándose asimismo un aumento porcentual de 1985 a 1997 en los niveles de secundaria (ver Anexo Cuadro 80).

7.10.3. Familias sin religión

En las familias con jefe de hogar sin religión, en el año de 1985, los miembros del hogar tuvieron niveles de primaria completa e incompleta y un porcentaje importante con estudios de normal primaria, en el año de 1997, esta concentración en los niveles de escolaridad entre los miembros del hogar se distribuyó hacia los niveles altos desde secundaria hasta licenciatura (ver Anexo Cuadro 80).

7.11. Ocupación del jefe de hogar

En cuanto a la ocupación del jefe de hogar sabemos que se observó una tendencia decreciente, de 1985 a 1997, en la actividad agrícola y el comercio; así también se observó una tendencia creciente en las actividades relacionadas con los oficios, los empleados de servicios públicos, la ganadería, las actividades del hogar y un pequeño porcentaje de jefes de hogar que no trabajan.

La ocupación con mayor peso porcentual en ambos años fue la relacionada con actividades agrícolas, siendo el 73.3% del total de jefes de hogar en el año de 1985 y el 66.7% del total en el año de 1997.

Según el total de jefes de hogar que tienen alguna ocupación el 45.0% de los jefes de hogar provenientes de familias católicas se dedicaba a la actividad agrícola en el año de 1985 y el 40.8% de los jefes de hogar católicos realizaba la misma actividad agrícola en el año de 1997 (ver Anexo Cuadro 81).

7.11.1. Familias católicas

En las familias católicas la ocupación del jefe de hogar fue principalmente agrícola y en segundo lugar un bajo porcentaje de empleados de gobierno y de servicios (ver Anexo Cuadro 82).

7.11.2. Familias adventistas

Entre las familias adventistas la ocupación característica del jefe de hogar fue también agrícola y en segundo término un bajo porcentaje de personas dedicadas a los oficios, principalmente en el año de 1997. (ver Anexo Cuadro 82).

7.11.3. Familias sin religión

Tanto el trabajo agrícola como el de servicios fueron las actividades que predominaron entre los jefes de hogar sin religión (ver Anexo Cuadro 82).

7.12. Miembros de la familia que tienen alguna ocupación

Según los miembros del hogar que tienen alguna ocupación encontramos que en el 38.2% de los hogares sólo el jefe de hogar tenía alguna ocupación remunerada, la misma situación se observó en el año de 1997 en el 58.2% de los hogares sólo el jefe de hogar realizó alguna actividad remunerada, lo que nos muestra la importancia de la participación del jefe de hogar al desempeñar su papel como proveedor de los bienes de consumo y responsable de la manutención de la familia.

La tendencia de la participación de los miembros del hogar en alguna ocupación se presentó en aumento entre los hogares donde sólo participaba el jefe de hogar, también en los hogares donde participaban otros miembros del hogar menos el cónyuge, además de los hogares donde trabajaban otros miembros del hogar menos el jefe de hogar y en los hogares donde ninguno de los miembros trabajaba, en este último caso las familias vivían de la ayuda de algún otro familiar que no convivía con ellos.

Sólo se observó una tendencia decreciente entre los hogares donde tenían ocupación el jefe de hogar y el cónyuge y en los hogares donde participaban otros miembros además de la pareja central.

Entre las familias católicas fue donde se observó mayor peso porcentual en la participación económica exclusiva del jefe de hogar, siendo

en el año de 1985 el 25.7% del total de hogares y en el año de 1997 el 36.9% del total (ver Anexo Cuadro 83).

7.12.1. Familias católicas

En el año de 1985, en el 40.2% de las familias católicas sólo el jefe de hogar tenía alguna ocupación remunerada y en el 23.8% tenían alguna ocupación remunerada el jefe de hogar, el cónyuge y algún otro miembro y en el año de 1997 aumentó de manera significativa el peso porcentual de los jefes de hogar como únicos proveedores, lo que significó el 60.1% en las familias católicas (ver Anexo Cuadro 84).

7.12.2. Familias adventistas

Entre las familias adventistas, en el año de 1985, se distribuyó el peso porcentual entre los miembros participantes en el hogar, aunque fue mayor el porcentaje de jefes de hogar proveedores. En 1997, se concentró de manera importante el peso porcentual entre los jefes de hogar como únicos miembros con alguna actividad remunerada y en segundo término las familias adventistas en las que participaron otros miembros del hogar menos el cónyuge (ver Anexo Cuadro 84).

7.12.3. Familias sin religión

En las familias sin religión la participación de los miembros del hogar en alguna actividad remunerada, en el año de 1985, se distribuyó en las familias con participación económica sólo del jefe de hogar, en las familias en las que participaron ambos cónyuges y en otras familias en donde participaron el jefe de hogar, el cónyuge y los hijos. En 1997 el peso porcentual se concentró en las familias con el jefe de hogar como único proveedor, además de una quinta parte de familias sin religión en las que

participaron otros miembros del hogar menos el cónyuge (ver Anexo Cuadro 84).

Conclusiones del capítulo

En este capítulo se analizaron las características sociodemográficas de los miembros que componen las familias de Tapalapa. Para su análisis se consideró la religión declarada por el jefe de hogar como representativa del conjunto familiar; así las familias quedaron diferenciadas como: familias católicas, familias adventistas y familias sin religión.

Se anotó que, respecto al tamaño de familia, los cambios y continuidades observados de 1985 a 1997 fueron, entre las familias católicas, de ser en su mayoría de tamaño pequeño y grande en 1985 a ser familias preferentemente de tamaño pequeño en el año de 1997.

Entre las familias adventistas en 1985 el tamaño fue mediano, y en 1997 se caracterizaron por ser de tamaño pequeño y en menor medida de tamaño mediano y grande.

Las familias sin religión en 1985 se caracterizaron por ser de tamaño pequeño y mediano y en el año de 1997 fueron principalmente de tamaño pequeño.

En cuanto a la composición familiar, los cambios y continuidades observados en el período de 1985 a 1997 fueron los siguientes: en 1985 predominaron las familias católicas de composición grupal nuclear, y en 1997 continuó predominando la misma composición nuclear.

La composición familiar entre las familias adventistas, en 1985, fue nuclear, continuando la misma composición nuclear en 1997.

Las familias sin religión en el año de 1985 se caracterizaron por tener una composición nuclear y extensa, continuando, en 1997, el arreglo familiar nuclear.

Se observó que tanto en 1985 como en 1997 el ciclo de vida familiar en las familias católicas predominante fue el de la etapa inicial, es decir, familias constituidas por parejas jóvenes en etapa de procreación y socialización de hijos menores de cinco años.

La misma situación se observó entre las familias adventistas y las familias sin religión, continuando la etapa inicial del ciclo en ambos años (1985 y 1997).

En cuanto al número de miembros por familia, se observó que en 1985 predominaron las familias católicas conformadas por cinco miembros y en 1997 el número de miembros de mayor peso porcentual fue de tres. Situación similar ocurrió entre las familias adventistas y las familias sin religión, observándose un cambio en el número de miembros de cinco a tres.

Respecto al sexo del jefe de hogar, los cambios y continuidades observados fueron los siguientes: en ambos años, 1985 y 1997, las familias católicas, adventistas y sin religión, tuvieron, preferentemente, jefes de hogar hombres, aunque en los tres tipos de familias se observó una tendencia decreciente de jefaturas de hogar masculina, principalmente en las familias adventistas.

Las continuidades y cambios observados en cuanto al sexo predominante en las familias fueron de mayor número de mujeres que de hombres en las familias católicas en ambos años. Las familias adventistas también mostraron esa continuidad de mayor número de familias con una constitución interna femenina. En cambio las familias sin religión mostraron

un cambio en su constitución interna por sexo, de ser familias femeninas en 1985 a ser familias masculinas en 1997.

En cuanto al estado civil de los jefes de hogar, entre las familias católicas, en ambos años predominaron las parejas casadas por lo civil y por la iglesia; asimismo, en ambos años las parejas adventistas se caracterizaron por estar casadas sólo por lo civil. La misma situación ocurrió entre las parejas sin religión, casadas sólo por lo civil. Entre los jefes de hogar católicos se registraron casos en todos los estados civiles, situación distinta fueron las familias adventistas y sin religión, ya que sólo se registraron algunos estados civiles.

Respecto a la lengua que habla el jefe de hogar, hemos visto que en las familias católicas y adventistas predominó el bilingüismo y de 1985 a 1997 en ambos tipos de familia se observó un aumento de jefes de hogar monolingües en zoque. No así entre las familias sin religión, en las que predominó el bilingüismo.

Los cambios y continuidades en la escolaridad fueron los siguientes: en las familias católicas, en ambos años, predominó el nivel de primaria incompleta, observándose un cambio cualitativo entre los jefes de hogar con mayor grado escolar que fue de normal primaria en 1985 y de licenciatura en 1997.

Las familias adventistas tuvieron en ambos años niveles de primaria incompleta y el nivel de escolaridad más alto entre los jefes de hogar fue de primaria completa.

En el aspecto escolar las familias sin religión tuvieron niveles más altos y se observó un cambio cualitativo en el nivel escolar; así, en 1985

predominó el nivel de normal primaria y en 1997 se observó un avance hacia niveles de licenciatura.

Observamos también que entre los miembros de las familias católicas y adventistas el nivel escolar aumentó cualitativamente de primaria incompleta y completa en 1985 hacia el incremento porcentual de secundaria completa y preparatoria en 1997.

Por último analizamos la ocupación del jefe de hogar y de los miembros que componen las familias indígenas. Respecto a la ocupación del jefe de hogar en las familias católicas y adventistas predominó el trabajo agrícola en ambos años y entre las familias sin religión predominaron el trabajo agrícola y los servicios.

Vimos también que en 1985 había un alto porcentaje de familias católicas cuyo jefe de hogar era el único proveedor, esta situación aumentó porcentualmente en 1997. Entre las familias adventistas pasó una situación similar, sólo que en 1985 había además un porcentaje significativo de familias con otros miembros participantes; y en las familias sin religión se observó, en 1985, mayor participación en alguna actividad de otros miembros del hogar además del Jefe, predominando, en 1997, el jefe de hogar como único proveedor.

CONCLUSIONES

En la presente investigación se indagó la problemática del cambio de adscripción religiosa y cómo repercute este cambio de religión en los componentes sociodemográficos de la familia indígena.

Sabemos que a partir de la década de los años ochenta se observó un incremento sustantivo en el número de personas pertenecientes a diversas religiones no católicas y que este incremento de gente adscrita a religiones categorizadas genéricamente como protestantes se presentó en gran medida en el estado de Chiapas y en especial entre la población indígena.

Asimismo, sabemos que en algunos estudios sobre religión se ha planteado que el hecho de pertenecer a una u otra religión genera en el individuo cambios en las actitudes, en los hábitos alimentarios, en la atención a la salud y en los cuidados personales entre otros aspectos de la vida social.

En el caso de los zoques de Tapalapa, Chiapas la inquietud que estuvo presente a lo largo del trabajo de investigación fue conocer si la influencia del cambio de adscripción religiosa generó en el individuo cambios en sus características sociodemográficas y por ende cambios en la composición sociodemográfica de las familias indígenas.

Para lograr conocer esos cambios en la composición sociodemográfica de las familias indígenas nos basamos en el análisis transversal de dos momentos en el tiempo de los datos censales recopilados

en el trabajo de campo en el año de 1985 y en el año de 1997, y estudiamos el grueso de la información cuantitativa con base en las tablas de contingencia.

Si bien estos resultados de investigación son producto de un estudio de caso que particulariza la forma en que las familias se caracterizan según la adscripción religiosa, las conclusiones aquí presentadas corresponden a los comportamientos demográficos observados en una comunidad específica y no se pueden generalizar a la etnia zoque o a la población indígena en general, ya que para ello se requeriría de un estudio más amplio de carácter regional.

En cambio, con los resultados de la investigación es factible conocer cómo se presenta esta relación entre adscripción religiosa y comportamiento sociodemográfico en situaciones concretas basándonos en el enfoque microsocioal. Asimismo, es importante advertir que los hallazgos aquí presentados de ninguna manera tienen la intención de plantear una relación directa de causa y efecto.

Para realizar el análisis de los datos nos auxiliamos de las tablas de contingencia y a partir de éstas indagamos los posibles cambios y continuidades a través de la relación estadística de la variable adscripción religiosa y la variable sociodemográfica en estudio. Así que los cambios y continuidades observados son resultados de una asociación estadística.

Por lo tanto, los hallazgos que aquí se presentan no son producto de una relación causal, bien sabemos que los fenómenos de cambio social son resultado de causas multifactoriales, y la adscripción religiosa es sólo uno de los elementos que intervienen en el cambio social, pero no es el único ni el

determinante. Con base en la asociación estadística de las variables sociodemográficas los principales hallazgos fueron los siguientes:

1. Respecto al tamaño de las familias se observó una tendencia general hacia el crecimiento en las familias de tamaño pequeño, que al diferenciarlas por religión tanto las familias católicas como las adventistas y las que no tienen religión, mostraron la misma tendencia de crecimiento entre las familias de tamaño pequeño, es decir no hubo diferencias sustanciales en la tendencia que siguió el tamaño de familia de 1985 a 1997, pero si hubo cambios dirigidos hacia mayor número de familias de tamaño pequeño.

Así, observamos que en el año de 1985 las familias católicas se caracterizaron por ser preferentemente de tamaño pequeño y grande y en el año de 1997 estas familias fueron preferentemente de tamaño pequeño y en menor medida de tamaño mediano y grande.

En este caso, las familias católicas se diferenciaron de las otras porque también mostraron una tendencia hacia el crecimiento de las familias de tamaño mediano, lo que nos sugiere, entre otros factores, menor aceptación de métodos de control natal en este tipo de familias según evidencias empíricas recabadas durante el trabajo de campo.

En el año de 1985 las familias adventistas se caracterizaron por ser preferentemente de tamaño mediano y pequeño, y en el año de 1997 estas familias adventistas fueron preferentemente de tamaño pequeño y en menor porcentaje de tamaño mediano y grande. Asimismo, en el año de 1985 las familias sin religión se caracterizaron por ser de tamaño pequeño y mediano y en menor medida de tamaño grande, y en 1997, las familias sin religión se caracterizaron por ser preferentemente de tamaño pequeño y en segundo término de tamaño mediano y grande.

2. En cuanto al número de miembros por hogar, sabemos que hubo una tendencia decreciente de las familias constituidas por uno, dos, cinco, ocho, nueve y diez miembros, además de una tendencia en aumento de familias de tres, cuatro, seis, siete y trece miembros y una tendencia constante entre los hogares con doce miembros.

Según el tipo de religión el número de miembros por familia fue diferente, las familias católicas mostraron una tendencia en aumento en el número de miembros, principalmente, en las familias de tamaño seis. No obstante esa tendencia de crecimiento en las familias constituidas por seis miembros, se observó un cambio dirigido del tamaño de cinco miembros hacia el tamaño de tres; así, mientras que en 1985 predominaron las familias católicas constituidas por cinco personas, en el año de 1997, se caracterizaron por el predominio de familias constituidas por tres miembros.

Las familias adventistas se dirigieron también hacia hogares conformados con tres miembros; así, mientras que en 1985 predominaron las familias adventistas constituidas con cinco miembros, en el año de 1997 predominaron las familias adventistas de tamaño tres.

Las familias sin religión mostraron una posición intermedia con una tendencia en aumento de hogares con tres y cuatro miembros. Asimismo, en el año de 1985, el número de miembros predominante se centró en cinco, es decir, las familias sin religión de tamaño cinco representaron el mayor peso porcentual, y en 1997, el número de miembros de mayor importancia fue de tres.

Estos cambios en el número de miembros dirigidos de cinco hacia tres, en las familias católicas, adventistas y sin religión, refuerzan la

tendencia observada en el tamaño de familia, el cual se dirigió hacia las familias de tamaño pequeño.

3. Respecto a la composición grupal observamos que en el total de familias en la comunidad predominó la forma nuclear, en este aspecto no se observaron diferencias sustanciales según la adscripción religiosa y los datos nos dieron evidencia de una tendencia residencial neolocal.

Así, las familias católicas se caracterizaron por ser nucleares lo que se observó en la distribución porcentual de la composición familiar, ya que en 1985, ese dato nos indicó el predominio de la composición nuclear entre las familias católicas y en menor porcentaje los arreglos familiares extensos, compuestos y unipersonales; lo mismo ocurrió en el año de 1997, la composición familiar que predominó entre los católicos también fue la nuclear y en menor medida los arreglos extensos, compuestos y unipersonales.

Asimismo, en ese año de 1985, las familias adventistas se caracterizaron por tener una composición familiar de tipo nuclear predominante, y en 1997 volvió a repetirse la misma característica de composición familiar nuclear; así también, en ambos años los arreglos familiares extensos, compuestos y unipersonales tuvieron un peso porcentual reducido.

Por lo que toca a las familias sin religión estas se caracterizaron, en el año de 1985, por ser de composición nuclear, observándose también un porcentaje importante de familias de composición extensa. En cambio, la composición de las familias sin religión en el año de 1997 se caracterizó por un porcentaje alto de nucleares, es decir, se mostró una tendencia creciente mayor de familias nucleares sin religión, de 1985 a 1997, y los arreglos

familiares extensos y compuestos tuvieron menor peso porcentual sin que se registraran arreglos unipersonales.

El mayor aumento de familias nucleares sin religión y la disminución de familias de composición extensa, fue debido, entre otros factores, a que este sector de la población se encuentra en un proceso constante de transición hacia una u otra adscripción religiosa, así en el año de 1985 algunas familias que se declararon sin religión doce años después declararon ser católicas o adventistas, lo que propició que en un año se hubiera registrado un porcentaje importante de familias nucleares y extensas y en otro año el peso porcentual predominante haya sido el nuclear.

4. Respecto a las etapas del ciclo de vida familiar en el total de hogares predominaron las familias en etapa inicial del ciclo de vida, y se observó una tendencia en aumento en las etapas intermedia y final del ciclo de vida familiar.

Al hacer la distinción según la adscripción religiosa no se observaron cambios sustanciales en la distribución de las familias católicas según la etapa del ciclo de vida familiar, en ambos años las familias se caracterizaron por estar principalmente en la etapa inicial del ciclo, lo que significó que en su mayoría eran familias constituidas por parejas jóvenes que se encontraban en etapa de procreación y socialización de hijos menores de cinco años. Sin embargo, la tendencia creciente de más importancia fue entre las familias católicas en etapa intermedia del ciclo.

Las familias adventistas se caracterizaron también, en ambos años, por estar en la etapa inicial del ciclo. Entre las familias adventistas tampoco se observó algún cambio significativo en la distribución de las etapas del ciclo de vida familiar, al igual que las familias católicas, entre las adventistas

predominaron las familias en etapa inicial y en menor medida las familias en etapa intermedia y final. No obstante, si se observó una tendencia creciente importante de familias adventistas en etapa intermedia y final del ciclo, de estas, la tendencia en aumento más importante fue entre las familias en etapa final.

Esta tendencia creciente de familias adventistas en etapa final nos indica que va en aumento el peso porcentual de las familias adventistas que están constituidas por jefes de hogar y cónyuge mayores de cincuenta años, es decir, son personas de mayor edad entre las que ha tenido lugar el cambio de religión de católico a adventista del Séptimo Día, hecho que se explica, entre otros factores, argumentados por este sector de la población, porque los cargos religiosos como las mayordomías entre los católicos constituían un fuerte desgaste económico y esta opción religiosa no los obliga socialmente a realizar gastos excesivos en celebraciones al santo patrón del pueblo, puesto que su religión no se basa en la adoración a los santos. Muchos de los jefes de hogar adventistas fueron años atrás responsables de alguna mayordomía en el ámbito católico, situación que cambió al optar por el otro tipo de religión.

Los cambios observados en las familias sin religión fueron los siguientes: la distribución porcentual de las etapas del ciclo de vida familiar fue muy distinta comparada con la distribución en el total de familias, lo que se observa en la tendencia decreciente en la etapa inicial del ciclo y en la tendencia creciente en la etapa intermedia del ciclo. No obstante esa distribución irregular entre las familias sin religión también predominó el conjunto de familias en etapa inicial del ciclo.

5. Respecto al sexo del jefe de hogar, entre las familias católicas, adventistas y sin religión fue mayor el porcentaje de jefes de hogar hombre, lo que nos dio evidencia de la fuerte persistencia de la cultura patriarcal en este tipo de sociedad. No obstante el mayor peso porcentual de jefes de hogar hombres se observó también un cambio importante referido al aumento significativo de hogares jefaturados por mujeres, principalmente entre las familias adventistas.

Así, observamos una tendencia general de disminución entre los jefes de hogar hombre y una tendencia creciente entre las jefas de hogar mujeres. Según la adscripción religiosa la tendencia creciente de jefas de hogar mujeres se presentó similar tanto en familias católicas como en familias adventistas, no así el caso de las familias sin religión en las que se mostró una tendencia creciente de jefes de hogar hombre.

Aunque el cambio de adscripción religiosa se presenta tanto en hombres como en mujeres, la tendencia en aumento de los hogares jefaturados por mujeres se observó claramente en las familias católicas y de manera importante en las familias adventistas, como lo vimos en el análisis de los datos las jefaturas femeninas se presentaron fundamentalmente en hogares fragmentados, es decir en hogares sin cónyuge y principalmente viudas, producto de la violencia que existe en la región generada por venganzas de sangre, secuestros y emboscadas. Aunque es importante hacer notar que en el año de 1985 los hogares jefaturados por mujeres separadas y viudas y en el año de 1997 predominaron de manera sobresaliente las mujeres viudas.

El caso de la tendencia creciente de jefes de hogar hombres en las familias sin religión se puede explicar, entre otras causas, por las

restricciones que imponen ambas religiones como lo es la ingesta de alcohol, el consumo de tabaco y la prohibición de relaciones sexuales extramaritales. Con base en observaciones de campo, algunos casos testimoniaron que el hombre al infringir alguna de las restricciones, principalmente entre los adventistas, se separaban del gremio y se declaraban sin religión.

6. El sexo predominante al interior de las familias, afectado de manera importante por la estructura de la población total debido al mayor número de mujeres que de hombres, mostró la siguiente tendencia general en el total de familias de la comunidad.

En ambos años las familias se caracterizaron por ser femeninas, fueron las que tuvieron mayor peso porcentual; sin embargo la tendencia del sexo predominante en el total de familias, de 1985 a 1997, fue dirigida hacia un ligero aumento de familias masculinas, constituidas en una relación de tres hombres a una mujer. Un ligero decremento en las familias femeninas con la misma relación de tres mujeres a un hombre, y una tendencia sin cambios en las familias con equilibrio de sexos en su constitución interna, es decir, tuvieron el mismo peso porcentual en los dos años (1985 y 1997).

Según la adscripción religiosa, las familias católicas se caracterizaron en su constitución interna por ser familias femeninas, y predominó una tendencia en aumento de familias en equilibrio de sexo, con una composición interna de igual número de mujeres que de hombres.

Las familias adventistas también se distinguieron, en ambos años, por tener una constitución interna femenina; sin embargo, la tendencia predominante fue de decremento de familias en equilibrio de sexo y aumento de familias adventistas con mayor número de hombres en su constitución interna.

Las familias sin religión se caracterizaron, en el año de 1985, por estar constituidas principalmente por mujeres, dirigiéndose un cambio, en el año de 1997, hacia las familias sin religión masculinas, asimismo la tendencia predominante de 1985 a 1997 fue de familias masculinas sin religión, es decir, compuestas en su constitución interna en su mayoría por hombres. Nuevamente las familias sin religión fueron las que mostraron una caracterización sociodemográfica distinta con relación al total de familias, cuyo cambio se dirigió de familias femeninas sin religión hacia familias masculinas sin religión.

7. La composición del total de familias según el estado civil se caracterizó por un mayor conjunto de parejas casadas por lo civil y por la iglesia y de casadas sólo por lo civil, observándose un aumento significativo de jefes de hogar viudos.

Según la adscripción religiosa las parejas en las familias católicas se caracterizaron por estar casadas por lo civil y por la iglesia. De 1985 a 1997, las tendencias crecientes más importantes fueron las observadas entre los jefes de hogar casados sólo por la iglesia y entre los jefes de hogar viudos.

Las parejas en las familias adventistas se caracterizaron por estar casadas sólo por lo civil. No obstante el predominio de las familias casadas sólo por lo civil, las tendencias crecientes más importantes fueron las observadas entre los jefes de hogar viudos y los jefes de hogar que viven en unión libre.

El estado civil que caracterizó a los jefes de hogar sin religión fue el de casados sólo por lo civil y un porcentaje importante de parejas en unión libre. En este grupo las tendencias crecientes más importantes, ocurridas de

1985 a 1997, fueron las correspondientes a los jefes de hogar que viven en unión libre y a los jefes de hogar casados sólo por lo civil.

8. Respecto a la lengua que hablan los jefes de hogar, en ambos años predominaron los jefes de hogar bilingües. Según la adscripción religiosa no se observaron diferencias respecto al bilingüismo, tanto en las familias católicas, como adventistas y en las familias sin religión el peso porcentual mayor fue concentrado entre los bilingües

9. En el caso de la educación se observó que si bien en general entre las familias hubo un mejoramiento en los niveles de escolaridad al hacer la diferenciación por religión las familias con jefe de hogar católico se caracterizaron porque el jefe de hogar tenía estudios de primaria incompleta, al igual que en las familias adventistas. Los jefes de hogar sin religión se caracterizaron porque en 1985 mostraron altos porcentajes de jefes de hogar analfabetos, jefes de hogar con primaria incompleta y jefes de hogar con estudios de normal primaria, concentrándose la escolaridad, en el año de 1997, entre los jefes de hogar con primaria incompleta.

Al analizar el mayor nivel de escolaridad de los miembros que componen el hogar, las familias católicas registraron, en ambos años, porcentajes altos en los estudios de primaria incompleta y primaria completa; las familias adventistas presentaron la misma característica en la escolaridad, mostraron, en ambos años, porcentajes altos en los estudios de primaria incompleta y primaria completa.

En cambio las familias sin religión mostraron, en 1985, porcentajes altos en primaria incompleta, primaria completa y normal primaria, y en el año de 1997, el mayor peso porcentual se dirigió principalmente hacia los estudios de secundaria completa.

Llama la atención que contrario a lo que se esperaría encontrar, por ejemplo altos niveles de escolaridad entre las familias adventistas debido a la lectura de la Biblia, los niveles de escolaridad altos observados tanto en los jefes de hogar como en los miembros del hogar fueron entre las familias sin religión.

10. En cuanto a la ocupación de los jefes de hogar, en ambos años las familias se caracterizaron por desempeñarse en la actividad agrícola. Los jefes de hogar en las familias católicas se caracterizaron por dedicarse a la agricultura, aunque se observó un aumento entre los empleados.

Los jefes de hogar entre las familias adventistas también se caracterizaron por ser agricultores, además de dedicarse a los oficios; y los jefes de hogar sin religión se caracterizaron por la actividad agrícola y en segundo término por trabajar como empleados.

Según los miembros de la familia que tenían alguna ocupación, en el año de 1985, se observó que una tercera parte del total de familias sólo tenían alguna ocupación los jefes de hogar, los que desempeñaron el papel de proveedores únicos; y en una quinta parte del total de familias trabajaron el jefe de hogar, el cónyuge y los hijos. En 1997, en más de la mitad de las familias el jefe de hogar volvió a ser el proveedor principal; y en una quinta parte del total de familias los tenían alguna ocupación remunerada eran los hijos u otros miembros del hogar, sin que participara el jefe de hogar ni el cónyuge.

Según la adscripción religiosa, en ambos años, las familias católicas se caracterizaron porque el jefe de hogar fue el principal proveedor en el hogar, en el año de 1985, también hubo familias en las que trabajaron el jefe de hogar, el cónyuge y los hijos observándose un cambio en la participación

de éstos en el año de 1997, los que sólo trabajaron otros miembros del hogar menos el cónyuge.

Las familias adventistas se caracterizaron también por el predominio del jefe de hogar como único proveedor, además, en el año de 1985, hubo familias en las que también trabajaron el jefe de hogar y el cónyuge, y en 1997 hubo también familias adventistas en las que trabajaron otros miembros del hogar menos el cónyuge.

Finalmente, las familias sin religión se caracterizaron porque en ambos años el jefe del hogar fue el único proveedor, sin embargo en 1985 también hubo familias en las que trabajaron ambos cónyuges; y en el año de 1997, trabajaron otros miembros del hogar menos el cónyuge.

APÉNDICE METODOLÓGICO

A. Preguntas de la cédula censal.

Censo comunitario, Tapalapa, Chiapas. 1985 – 1997.

- 1.- Número de vivienda.
- 2.- ¿Cuántas personas viven en esta casa?
- 3.- Nombre de cada miembro del hogar.
- 4.- ¿quiénes el jefe de hogar?
- 5.- Parentesco de cada miembro del hogar.
- 6.- Sexo de cada miembro del hogar.
- 7.- ¿Cuántos años tiene?
- 8.- ¿En dónde nació?
- 9.- ¿Cuál es la religión de...?
- 10.- ¿Qué lengua habla...?
- 11.- ¿Cuál es el estado civil de ...?
- 12.- ¿Sabe leer y escribir?
- 13.- ¿Hasta qué año estudió?
- 14.- ¿Cuál es la ocupación principal de...?

B. Codificación de las variables correspondientes a la población total de Tapalapa, Chiapas.

Base de dato: CENSO85. Censo comunitario 5 y 6 de agosto de 1985.

Base de datos: CENSO97. Censo comunitario 5 y 6 de agosto de 1997.

NOMEGO NOMBRE DEL JEFE DEL HOGAR.

CONTROL NÚMERO DE VIVIENDA.

NMHG NÚMERO DE MIEMBROS DEL HOGAR.

NOMBRE NOMBRE DE LOS MIEMBROS DEL HOGAR.

SEXO SEXO DE CADA MIEMBRO DEL HOGAR.

- 1 Hombre
- 2 Mujer

EDAD EDAD DE CADA MIEMBRO DEL HOGAR.

RELIGION RELIGIÓN DE LOS MIEMBROS DEL HOGAR.

- 1 Católico
- 2 Adventista

3 No practica

LENGUA4 4.- LENGUA. TAPALAPA, CHIAPAS.

0 No habla/Menor

1 Zoque

2 Castellano

3 Bilingüe

PARENTES PARENTESCO DE LOS MIEMBROS DEL HOGAR.

1 Ego

2 Espo-a

3 Hijo-a

4 Ablo-a

6 Herno-a

7 Padre-Madre

8 Nieto-a

9 Yerno-Nuera

11 Sobrino-a

12 Tio-a

14 Suego-a

15 Bisnieto/a

16 Sin parentesco

17 Concuño-a

LUGNAC5 5.- LUGAR DE NACIMIENTO. TAPALAPA, CHIAPAS.

1 Tapalapa

2 Rivera de Tapalapa

3 Municipio Región Zoque

4 Estado de Chiapas

5 Otro Estado

6 Otro País

EDOCIV1 1.- ESTADO CIVIL . TAPALAPA, CHIAPAS.

- 0 0 a 14 años
- 1 Civil-Iglesia
- 2 Civil
- 3 Iglesia/Templo
- 4 Unión libre
- 5 Soltero-a
- 6 Viudo-a
- 7 Divorciado-a
- 8 Separado-a

ESCO2 2.- ESCOLARIDAD. TAPALAPA, CHIAPAS.

- 1 0 a 5 años
- 2 Analfabeta
- 3 Alfabeta
- 4 Preescolar
- 5 Primaria incompleta
- 6 Primaria completa
- 7 Secundaria incompleta
- 8 Secundaria completa
- 9 Carrera corta o preparatoria
- 10 Normal
- 11 Licenciatura

OCUPA6 6.- OCUPACIÓN PRINCIPAL. TAPALAPA, CHIAPAS.

- 1 Agricultura
- 2 Oficios
- 3 Empleado
- 4 Comercio
- 5 Hogar
- 6 Estudiante
- 7 No trabaja
- 8 Ganadería

QUIN GRUPOS QUINQUENALES DE EDAD.

- 1 0 a 4 años
- 2 5 a 9 años
- 3 10 a 14 años
- 4 15 a 19 años
- 5 20 a 24 años
- 6 25 a 29 años
- 7 30 a 34 años
- 8 35 a 39 años
- 9 40 a 44 años
- 10 45 a 49 años
- 11 50 a 54 años
- 12 55 a 59 años
- 13 60 a 64 años
- 14 65 a 69 años
- 15 70 a 74 años
- 16 75 a 79 años
- 17 80 a 84 años
- 18 85 a 89 años
- 19 90 a 94 años
- 20 95 a 99 años

GRUPED3 3.- GRUPOS VIGESIMALES DE EDAD. TAPALAPA,
CHIAPAS.

- 1 0 a 19 años
- 2 20 a 39 años
- 3 40 a 59 años
- 4 60 a 79 años
- 5 80 a 99 años

C. Codificación de las variables correspondientes a las familias indígenas de Tapalapa, Chiapas.

Base de dato: FAM85. Censo comunitario 5 y 6 de agosto de 1985.

Base de datos: FAM97. Censo comunitario 5 y 6 de agosto de 1997.

EDCVGO1 1.- ESTADO CIVIL DEL JEFE DE HOGAR.
TAPALAPA, CHIAPAS.

- 1 Civil-Iglesia
- 2 Civil
- 3 Iglesia o Templo
- 4 Unión Libre
- 5 Soltero-a
- 6 Viudo-a
- 7 Divorciado-a
- 8 Separado-a

EDCVOTR2 2.- ESTADO CIVIL DE OTROS MIEMBROS DEL
HOGAR. TAPALAPA, CHIAPAS.

- 0 Pareja central
- 1 Civil-Iglesia
- 2 Civil
- 3 Iglesia o Templo
- 4 Unión Libre
- 5 Soltero-a
- 6 Viudo-a
- 7 Divorciado-a
- 8 Separado-a
- 9 No procede
- 15 Civil-Iglesia/Soltero-a

- 25 Civil/Soltero-a
- 28 Civil/Separado-a
- 45 Unión libre/Soltero-a
- 56 Soltero-a/Viudo-a
- 58 Soltero-a/Separado-a
- 458 Unión Libre/Soltero-a/Separado-a

ESCOEGO3 3.- ESCOLARIDAD DEL JEFE DE HOGAR.

TAPALAPA, CHIAPAS.

- 1 0 a 5 años
- 2 Analfabeta
- 3 Alfabeta
- 4 Preescolar
- 5 Primaria incompleta
- 6 Primaria completa
- 7 Secundaria incompleta
- 8 Secundaria completa
- 9 Carrera corta o Preparatoria
- 10 Normal primaria
- 11 Licenciatura

ESCOFAM4 4.- ESCOLARIDAD DE LOS MIEMBROS DEL HOGAR.

TAPALAPA, CHIAPAS

- 1 Sólo ego
- 2 Ego y cónyuge
- 3 Ego, cónyuge y otros
- 4 Otros menos ego
- 5 Otros menos cónyuge
- 6 Otros menos ego y cónyuge
- 7 Ninguno
- 8 Sólo cónyuge
- 9 Ego y otros

ESCMAY5 5.- MAYOR ESCOLARIDAD DE ALGÚN MIEMBRO DEL
HOGAR. TAPALAPA,

- 2 Analfabeta
- 3 Alfabeta
- 5 Primaria incompleta
- 6 Primaria completa
- 7 Secundaria incompleta
- 8 Secundaria completa
- 9 Carrera corta o Preparatoria
- 10 Normal primaria
- 11 Licenciatura

ETAPA6 6.- ETAPA DEL CICLO DE VIDA FAMILIAR. TAPALAPA,
CHIAPAS.

- 1 Inicial
- 2 Intermedio
- 3 Final
- 4 Sin inicio de ciclo
- 11 Inicial-subordinada Inicial
- 12 Inicial-subordinada Intermedia
- 13 Inicial-subordinada Final
- 21 Intermedia-subordinada Inicial
- 22 Intermedio-subordinada Intermedio
- 23 Intermedia-subordinada Final
- 31 Final-subordinada Inicial
- 32 Final-subordinada Intermedia
- 41 Sin inicio de ciclo-subordinada inicial
- 213 Intermedia-subordinada Inicial y Final
- 233 Intermedia-subordinada Final y Final
- 312 Final-subordinada Inicial e Intermedia
- 3112 Final-subordinada Inicial, Inicial e Intermedia

GRPEDEG7 7.- GRUPO VIGESIMAL DE EDAD DEL JEFE DE
HOGAR. TAPALAPA, CHIAPAS.

- 1 0 a 19 años
- 2 20 a 39 años
- 3 40 a 59 años
- 4 60 a 79 años
- 5 80 a 99 años

LENEGO8 8.- LENGUA QUE HABLA EL JEFE DE HOGAR.
TAPALAPA, CHIAPAS.

- 1 Zoque
- 2 Castellano
- 3 Bilingüe

LENGOTR9 9.- LENGUA QUE HABLAN OTROS MIEMBROS DEL
HOGAR. TAPALAPA, CHIAPAS.

- 1 Zoque
- 2 Castellano
- 3 Bilingüe
- 4 No procede
- 30 Bilingüe/No habla ó menor
- 31 Bilingüe/Zoque
- 32 Bilingüe/Castellano
- 310 Bilingüe-Zoque/No habla ó menor
- 320 Bilingüe/Castellano/No habla ó menor

LUNEGO10 10.- LUGAR DE NACIMIENTO DEL JEFE DE HOGAR.
TAPALAPA, CHIAPAS.

- 1 Tapalapa
- 2 Rivera de Tapalapa
- 3 Municipio Región Zoque
- 4 Estado de Chiapas

- 5 Otro Estado
- 6 Otro País

LUNOTR11 11.- LUGAR DE NACIMIENTO DE OTROS MIEMBROS DEL HOGAR. TAPALAPA, CHIAPAS.

- 0 No procede
- 1 Tapalapa
- 2 Ribera de Tapalapa
- 3 Municipio Región Zoque
- 4 Estado de Chiapas
- 5 Otro Estado
- 6 Otro País
- 12 Tapalapa/Ribera de Tapalapa
- 13 Tapalapa/Municipio Región Zoque
- 14 Tapalapa/Estado de Chiapas
- 15 Tapalapa/Otro Estado
- 34 Municipio Región Zoque/Estado de Chiapas
- 123 Tapalapa/Ribera de Tapalapa/Municipio Región Zoque
- 124 Tapalapa/Ribera de Tapalapa/Estado de Chiapas
- 125 Tapalapa/Ribera de Tapalapa/Otro Estado
- 134 Tapalapa/Municipio Región Zoque/Estado de Chiapas
- 1235 Tapalapa/Ribera de Tapalapa/Municipio Región Zoque/Otro Esta

OCPEGO12 12.- OCUPACIÓN DEL JEFE DE HOGAR. TAPALAPA, CHIAPAS.

- 1 Agricultura
- 2 Oficios
- 3 Empleado
- 4 Comercio
- 5 Hogar
- 6 Estudiante
- 7 No trabaja
- 8 Ganadería

OCUPA13 13.- OCUPACION REMUNERADA DE LOS MIEMBROS
DEL HOGAR. TAPALAPA, CHIAPAS.

- 1 Sólo ego
- 2 Ambos cónyuges
- 3 Ego, cónyuge y otros
- 4 Otros menos ego
- 5 Otros menos cónyuge
- 6 Otros menos ego y cónyuge
- 7 Ninguno
- 8 Sólo cónyuge
- 9 Ego y otros

OCPOTR14 14.- OCUPACIÓN DE OTROS MIEMBROS DEL
HOGAR. TAPALAPA, CHIAPAS

- 0 No procede
- 1 Agricultura
- 2 Oficios
- 3 Empleado
- 4 Comercio
- 5 Hogar
- 6 Estudiante
- 7 No trabaja
- 8 Ganadería
- 13 Agricultura/Empleado
- 14 Agricultura/Comercio
- 15 Agricultura/Hogar
- 16 Agricultura/Estudiante
- 17 Agricultura/No trabaja
- 35 Empleado/Hogar
- 36 Empleado/Estudiante
- 37 Empleado/No trabaja
- 45 Comercio/Hogar
- 46 Comercio/Estudiante

47 Comercio/No trabaja
 56 Hogar/Estudiante
 57 Hogar/No trabaja
 58 Hogar/Ganadería
 67 Estudiante/No trabaja
 125 Agricultura/Oficios/Hogar
 156 Agricultura/Hogar/Estudiante
 157 Agricultura/Hogar/No trabaja
 167 Agricultura/Estudiante/No trabaja
 256 Oficios/Hogar/Estudiante
 257 Oficios/Hogar/No trabaja
 267 Oficios/Estudiante/No trabaja
 357 Empleado/Hogar/No trabaja
 367 Empleado/Estudiante/No trabaja
 456 Comercio/Hogar/Estudiante
 467 Comercio/Estudiante/No trabaja
 567 Hogar/Estudiante/No trabaja
 1356 Agricultura/Empleado/Hogar/Estudiante
 1357 Agricultura/Empleado/Hogar/No trabaja
 1567 Agricultura/Hogar/Estudiante/No trabaja
 2367 Oficios/Empleado/Estudiante/No trabaja
 3467 Empleado/Comercio/Estudiante/No trabaja
 3567 Empleado/Hogar/Estudiante/No trabaja
 13567 Agricultura/Empleado/Hogar/Estudiante/No trabaja
 14567 Agricultura/Comercio/Hogar/Estudiante/No trabaja
 24567 Oficios/Comercio/Hogar/Estudiante/No trabaja

PRNTS15 15.- PARENTESCO DEL JEFE DE HOGAR EN
 RELACIÓN A LOS DEMÁS MIEMBROS DEL HOGAR. TAPALAPA,
 CHIAPAS.

1 Esposo-a
 2 Esposo-a/Padre-Madre
 3 Esposo-a/Padre-Madre/Abuelo-a
 4 Padre-Madre
 5 Esposo-a/Padre-Madre/Hijo-a
 6 Esposo-a/Abuelo-a/Abuelo-a político
 7 Esposo-a/Abuelo-a

- 8 Hijo-a
- 9 Esposo-a/Padre-Madre/Suegro-a/Abuelo-a
- 10 Esposo-a/Padre-Madre/Suegro-a
- 11 Esposo-a/Padre-Madre/Nieto-a
- 12 Padre-Madre/Abuelo-a
- 13 Hijo-a/Padre-Madre
- 14 Ego
- 15 Esposo-a/Padre-Madre/Hijo-a/Hermano-a
- 16 Padre-Madre/Suegro-a/Abuelo-a
- 19 Padre-Madre/Suegro-a
- 22 Esposo-a/Padre-Madre/Suegro-a/Tio-a
- 23 Esposo-a/Padre-Madre/Yerno-Nuera
- 24 Sin parentesco
- 25 Abuelo-a
- 26 Padre-Madre/Sin parentesco
- 27 Suegro-a/Abuelo-a
- 28 Padre-Madre/Hermano-a
- 29 Esposo-a/Abuelo-a/Bisabuelo-a
- 30 Esposo-a/Hijo-a/Hermano-a
- 31 Esposo-a/Padre-Madre/Tio-a/Sin parentesco
- 32 Esposo-a/Padre-Madre/Hijo-a/Sobrino-a
- 33 Hermano-a
- 34 Esposo-a/Padre-Madre/Suegro-a/Abuelo-a/Tio-a
- 35 Hijo-a/Hermano-a
- 36 Esposo-a/Padre-Madre/Concuño-a

QUNEGO16 16.- GRUPO QUINQUENAL DE EDAD DEL JEFE DE HOGAR. TAPALAPA, CHIAPAS.

- 1 0 a 4 años
- 2 4 a 9 años
- 3 10 a 14 años
- 4 15 a 19 años
- 5 20 a 24 años
- 6 25 a 29 años
- 7 30 a 34 años
- 8 35 a 39 años
- 9 40 a 44 años

- 10 45 a 49 años
- 11 50 a 54 años
- 12 55 a 59 años
- 13 60 a 64 años
- 14 65 a 69 años
- 15 70 a 74 años
- 16 75 a 79 años
- 17 80 a 84 años
- 18 85 a 89 años
- 19 90 a 94 años
- 20 95 a 99 años

RELEGO17 17.- RELIGIÓN DEL JEFE DE HOGAR. TAPALAPA, CHIAPAS.

- 1 Católico
- 2 Adventista
- 3 No practica

RELOTR18 18.- RELIGIÓN DE LOS DEMÁS MIEMBROS DEL HOGAR. TAPALAPA, CHIAPAS.

- 0 No procede
- 1 Católico
- 2 Adventista
- 3 No practica
- 12 Católico/Adventista
- 13 Católico/No practica
- 23 Adventista/No practica

RELPC19 19.- RELIGIÓN DE LA PAREJA CENTRAL. TAPALAPA, CHIAPAS.

- 0 No procede
- 1 Católico

- 2 Adventista
- 3 No practica
- 12 Católico/Adventista
- 23 Adventista/No practica

EDEGO20 20.- EDAD DEL JEFE DE HOGAR. TAPALAPA,
CHIAPAS. 1997.

SEXEGO21 21.- SEXO DEL JEFE DE HOGAR. TAPALAPA,
CHIAPAS. 1997.

- 1 Hombre
- 2 Mujer

SEXOUD22 22.- SEXO PREDOMINANTE EN EL HOGAR.
TAPALAPA, CHIAPAS.

- 1 Masculinas
- 2 Femeninas
- 3 Equilibrio

TAM23 23.- NÚMERO DE MIEMBROS DEL HOGAR. TAPALAPA,
CHIAPAS.

TAMA24 24.- TAMAÑO DE LA FAMILIA. TAPALAPA, CHIAPAS.

- 1 Pequeña
- 2 Mediana
- 3 Grande

COMP25 25.- COMPOSICIÓN GRUPAL DE LA FAMILIA.
TAPALAPA, CHIAPAS.

- 1 Nuclear
- 2 Extensa
- 3 Compuesta
- 4 Unipersonal

TIPUD26 26.- TIPO FAMILIAR EN EL HOGAR. TAPALAPA,
CHIAPAS. 1997.

- 1 Sin núcleo
- 2 Núcleo sin hijos
- 3 Núcleo con hijos
- 4 Ego e hijos

TIPMAT27 27.- TENDENCIA MATRIMONIAL DE LA PAREJA
CENTRAL. TAPALAPA, CHIAPAS.

- 0 No procede
- 1 Endógama
- 2 Exógama Rivera
- 3 Exógama Región Zoque
- 4 Exógama No Región Zoque
- 9 Pareja ausente

TIPMAT28 28.- TENDENCIA MATRIMONIAL DE OTRAS PAREJAS.
TAPALAPA, CHIAPAS.

- 1 Endógama
- 2 Exógama Rivera
- 3 Exógama Región Zoque
- 4 Exógama No Región Zoque

- 9 Pareja ausente
- 11 Endógama/Endógama

ANEXO ESTADÍSTICO

CUADRO 1. *Densidad de población en el estado de Chiapas de 1895 a 1990.*

<i>Año</i>	<i>Población Total</i>	<i>Densidad hab/km2*</i>
1895	318,730	4.53
1900	360,799	5.12
1910	438,843	6.15
1921	421,744	5.66
1930	529,983	7.12
1940	679,885	9.20
1950	907,026	12.28
1960	1,210,870	16.39
1970	1,569,053	21.24
1980	2,084,717	28.21
1990	3,210,496	43.45
1995	3,584,786	48.52

* El cálculo de la densidad de población se hizo con base en la superficie territorial del estado de Chiapas registrada en cada censo, así en 1895 y 1900 la superficie fue de 70,524 km², en 1910 fue de 71,302 km²; en 1921 y 1930 fue de 74,415 km²; y de 1940 a 1995 la superficie fue de 73,887 km².

FUENTE: Censos de población de 1895 a 1990.
Conteo 95. Chiapas. Tabulados básicos.

CUADRO 2. Índice de marginación según estado de la república.
México. 1990.

Entidad	Índice	Grado	Entidad	Índice	Grado
Chiapas	2.36046	Muy alto	Morelos	-0.45714	Bajo
Oaxaca	2.05526	Muy alto	México-	0.60422	Bajo
Guerrero	1.74666	Muy alto	Tamaulipas	-0.60855	Bajo
Hidalgo	1.16952	Muy alto	Colima-	0.75783	Bajo
Veracruz	1.1303	Muy alto	Jalisco -	0.76764	Bajo
Puebla	0.83108	Muy alto	Sonora	-0.85979	Bajo
San Luis Potosí			Chihuahua	-0.87224	Bajo
	0.74878	Alto	Aguascalientes		
Zacatecas	0.56805	Alto		-0.88969	Bajo
Tabasco	0.51677	Alto	Baja California Sur		
Campeche	0.47741	Alto		-0.96851	Bajo
Yucatán	0.39959	Alto	Coahuila De Zaragoza		
Michoacán	0.36274	Alto		-1.05344	Bajo
Guanajuato	0.21157	Alto	Baja California		
Querétaro	0.16086	Alto		-1.34464	Muy bajo
Durango	0.01175	Alto	Nuevo León	-1.3766	Muy bajo
Tlaxcala	-0.0362	Medio	Distrito Federal		
Nayarit	-0.13366	Medio		-1.68846	Muy bajo
Sinaloa	-0.141	Medio			
Quintana Roo					
	-0.19119	Medio			

FUENTE: Base de datos SIMM90.
CONAPO, 1993.

CUADRO 3. *Hablantes de lengua indígena en el país y en el estado de Chiapas, según las principales lenguas indígenas del estado. 1990.*

Lengua	Hablantes de Lengua Indígena		Porcentajes*		
	País	Chiapas	HLI/País	HLI/Chiapas	HLICH/HLIT
Total	5,282,347	716,012	100.00	100.00	13.55
Chol	128,240	114,460	2.43	15.99	89.25
Tojolabal	36,011	35,567	0.68	4.97	98.76
Tzeltal	261,084	258,153	4.94	36.05	98.60
Tzotzil	229,203	226,681	4.34	31.66	98.90
Zoque	43,160	34,810	0.82	4.86	80.65
Otras**	4,584,649	46,341	86.79	6.47	1.01

* porcentaje según el total de hablantes de lengua indígena de 5 y más años en el país, en Chiapas y el peso porcentual de cada lengua en el estado.

** En otras lenguas se registraron las siguientes que pertenecen a familias lingüísticas distintas (del interior del país y de Guatemala): Cora, Cuicateco, Chatino, Chiapaneco, Chinanteco, Chocho, Chontal, Chontal-Oaxaca, Chontal-Tabasco, Huasteco, Huave, Huichol, Ixcateco, Ixil, Jacalteco, Kanjobal, Kekchi, Lacandón, Mayo, Mame, Maya, Mazahua, Mazateco, Mixe, Mixteco, Motocintleco, Nahuatl, Ocuilteco, Otomí, Pai-pai, Popoluca, Purépecha, Quiché, Solteco, Tarahumara, Teco, Tepehua, Tlapaneco, Totonaca, Yaqui.

FUENTE: *XI Censo General de Población y Vivienda. Chiapas. Tabulados básicos*, tomo I, 1990. INEGI, 1991.

Hablantes de lengua indígena. INEGI, 1993.

CUADRO 4. *Hablantes de lengua indígena en el país y en el estado de Chiapas, según las principales lenguas indígenas del estado. 1995.*

Lengua	Hablantes de Lengua Indígena			Porcentajes*	
	País	Chiapas	HLI/País	HLI/HLICH	HLICH/HLIP
Total	5,483,555	768,720	100.00	100.00	14.02
Chol	141,747	123,993	2.59	16.13	87.47
Tojolabal	37,181	37,038	0.68	4.82	99.62
Tzeltal	283,260	279,015	5.17	36.29	98.50
Tzotzil	263,611	260,026	4.81	33.83	98.64
Zoque	44,398	35,965	0.81	4.68	81.01
Otras**	4,713,358	32,683	85.94	4.25	0.69

* porcentaje según el total de hablantes de lengua indígena de 5 y más años en el país, en Chiapas y el peso porcentual de cada lengua en el estado.

** En otras lenguas se registraron las siguientes que pertenecen a familias lingüísticas distintas (del interior del país y de Guatemala): Aguacateco, Cakchiquel, Chatino, Chichimeco Jonás, Chinanteco, Chinanteco de Ojitlán, Chinanteco del Valle Nacional, Chontal, Chontal-Oaxaca, Chontal-Tabasco, Chuj, Huasteco, Huave, Huichol, Ixil, Jacalteco, Kanjobal, Kekchi, Mame, Maya, Mayo, Mazahua, Mazateco, Mixe, Mixteco, Mixteco de la Mixteca Alta, Motocintleco, Nahuatl, Ocuilteco, Otomí, Popoloca, Popoluca, Purépecha, Quiché, Solteco, Tarahumara, Tepehua, Tlapaneco, Totonaca, Triqui, Yaqui, Zapoteco y Zapoteco del Istmo.

FUENTE: *Conteo 95. Chiapas. Tabulados básicos, tomo I, 1995, INEGI, 1996.*

CUADRO 5. *Porcentaje de los hablantes de lengua indígena según grupos quinquenales de edad. 1990.*

Grupo de Edad	Total		Chol		Tojolabal		Tzeltal		Tzotzil		Zoque	
	País	Chis.	País	Chis.	País	Chis.	País	Chis.	País	Chis.	País	Chis.
50 y más	17.5	10.9	10.1	9.8	11.5	11.5	10.2	10.2	10.1	10.1	16.5	15.9
45 - 49	5.4	3.9	3.9	3.8	4.3	4.3	3.6	3.6	3.9	3.9	5.4	5.0
40 - 44	5.7	4.3	4.5	4.4	4.3	4.3	3.9	3.9	4.3	4.3	5.6	5.3
35 - 39	7.4	6.3	6.6	6.5	6.8	6.8	5.9	5.8	6.6	6.5	7.2	6.7
30 - 34	7.4	6.6	6.6	6.5	6.5	6.5	6.4	6.4	6.9	6.9	7.0	6.7
25 - 29	8.7	9.3	9.3	9.2	9.5	9.5	9.3	9.3	9.6	9.6	8.7	8.5
20 - 24	9.5	10.5	10.8	10.8	10.8	10.8	11.0	10.9	10.3	10.2	9.7	9.7
15 - 19	11.2	12.8	13.3	13.3	12.1	12.1	13.4	13.4	12.5	12.5	11.2	11.3
10 - 14	13.3	16.1	15.8	16.1	15.2	15.3	16.7	16.8	16.1	16.2	14.4	15.3
5 - 9	14.0	19.3	19.1	19.6	18.9	18.9	19.6	19.7	19.7	19.8	14.3	15.7

FUENTE: *XI Censo General de Población y vivienda. Chiapas. Tabulados básicos, tomo I. 1990. INEGI, 1991.*

Hablantes de lengua indígena. INEGI, 1993.

CUADRO 6. *Composición por grupos quinquenales de edad y sexo de los hablantes de lengua indígena de 5 años y más, en el país y en el estado de Chiapas, según las principales lenguas indígenas en la entidad. 1990.*

Lengua	Habla ntes de Lengua Indígena				
	Total	Hombres	%	Mujeres	%
TOTAL					
País	5,282,347	2,629,326	49.8	2,653,021	50.2
Chiapas	716,012	359,570	50.2	356,442	49.8
CHOL					
País	128,240	64,618	50.4	63,622	49.6
Chiapas	114,460	57,421	50.2	57,039	49.8
TOJOLABAL					
País	36,011	18,124	50.3	17,887	49.7
Chiapas	35,567	17,878	50.3	17,689	49.7
TZELTAL					
País	261,084	130,438	50.0	130,646	50.0
Chiapas	258,153	128,905	49.9	129,248	50.1
TZOTZIL					
País	229,203	114,716	50.0	114,487	50.0
Chiapas	226,681	113,344	50.0	113,337	50.0
ZOQUE					
País	43,160	21,931	50.8	21,229	49.2
Chiapas	34,810	17,701	50.9	17,109	49.1
Lengua	Grupos Quinquenales de Edad				
	5-9 Total	5-9 Hombres	%	5-9 Mujeres	%
TOTAL					
País	737,551	370,942	50.3	366,609	49.7
Chiapas	138,024	69,384	50.3	68,640	49.7
CHOL					
País	24,462	12,263	50.1	12,199	49.9
Chiapas	22,456	11,266	50.2	11,190	49.8
TOJOLABAL					
País	6,797	3,341	49.2	3,456	50.8
Chiapas	6,726	3,304	49.1	3,422	50.9

CONTINÚA CUADRO 6.

<i>Lengua</i>	<i>Grupos Quinquenales de Edad</i>				
	<i>5-9 Total</i>	<i>5-9 Hombres</i>	<i>%</i>	<i>5-9 Mujeres</i>	<i>%</i>
TZELTAL					
País	51,192	25,479	49.8	25,713	50.2
Chiapas	50,906	25,329	49.8	25,577	50.2
TZOTZIL					
País	45,267	22,994	50.8	22,273	49.2
Chiapas	44,911	22,808	50.8	22,103	49.2
ZOQUE					
País	6,180	3,163	51.2	3,017	48.8
Chiapas	5,453	2,835	52.0	2,618	48.0
<i>Lengua</i>	<i>Grupos Quinquenales de Edad</i>				
	<i>10-14 Total</i>	<i>10-14 Hombres</i>	<i>%</i>	<i>10-14 Mujeres</i>	<i>%</i>
TOTAL					
País	703,726	357,322	50.8	346,404	49.2
Chiapas	115,543	58,945	51.0	56,598	49.0
CHOL					
País	20,307	10,446	51.4	9,861	48.6
Chiapas	18,429	9,505	51.6	8,924	48.8
TOJOLABAL					
País	5,474	2,770	50.6	2,704	49.4
Chiapas	5,424	2,742	50.6	2,682	49.4
TZELTAL					
País	43,545	22,024	50.6	21,521	49.4
Chiapas	43,250	21,884	50.6	21,366	49.4
TZOTZIL					
País	37,008	18,979	51.3	18,029	48.7
Chiapas	36,725	18,835	51.3	17,890	48.7
ZOQUE					
País	6,195	3,089	49.9	3,106	50.1
Chiapas	5,322	2,656	49.9	2,666	50.1

CONTINÚA CUADRO 6.

<i>Lengua</i>	<i>Grupos Quinquenales de Edad</i>				
	<i>15-19 Total</i>	<i>15-19 Hombres</i>	<i>%</i>	<i>15-19 Mujeres</i>	<i>%</i>
TOTAL					
País	589,431	288,343	48.92	301,088	51.00
Chiapas	91,706	44,825	48.88	46,881	51.12
CHOL					
País	17,067	8,288	48.56	8,779	51.44
Chiapas	15,210	7,357	48.37	7,853	51.63
TOJOLABAL					
País	4,373	2,141	48.96	2,232	51.04
Chiapas	4,317	2,110	48.88	2,207	51.12
TZELTAL					
País	34,930	17,075	48.88	17,855	51.12
Chiapas	34,571	16,889	48.85	17,682	51.15
TZOTZIL					
País	28,729	14,016	48.79	14,713	51.21
Chiapas	28,386	13,830	48.72	14,556	51.28
ZOQUE					
País	4,837	2,393	49.47	2,444	50.53
Chiapas	3,932	1,954	49.69	1,978	50.31
<i>Lengua</i>	<i>Grupos Quinquenales de Edad</i>				
	<i>20-24 Total</i>	<i>20-24 Hombres</i>	<i>%</i>	<i>20-24 Mujeres</i>	<i>%</i>
TOTAL					
País	503,288	243,544	48.39	259,744	51.61
Chiapas	75,280	36,245	48.15	39,035	51.85
CHOL					
País	13,823	6,722	48.63	7,101	51.37
Chiapas	12,333	5,928	48.07	6,405	51.93
TOJOLABAL					
País	3,906	1,897	48.57	2,009	51.43
Chiapas	3,838	1,858	48.41	1,980	51.59
TZELTAL					
País	28,622	13,664	47.74	14,958	52.26
Chiapas	28,211	13,463	47.72	14,748	52.28

CONTINÚA CUADRO 6.

<i>Lengua</i>	<i>Grupos Quinquenales de Edad</i>				
	<i>20-24 Total</i>	<i>20-24 Hombres</i>	<i>%</i>	<i>20-24 Mujeres</i>	<i>%</i>
TZOTZIL					
País	23,501	11,362	48.35	12,139	51.65
Chiapas	23,178	11,185	48.26	11,993	51.74
ZOQUE					
País	4,197	2,067	49.25	2,130	50.75
Chiapas	3,392	1,651	48.67	1,741	51.33
<i>Lengua</i>	<i>Grupos Quinquenales de Edad</i>				
	<i>25-29 Total</i>	<i>25-29 Hombres</i>	<i>%</i>	<i>25-29 Mujeres</i>	<i>%</i>
TOTAL					
País	457,149	220,865	48.31	236,284	51.96
Chiapas	66,673	31,966	47.94	34,707	52.06
CHOL					
País	11,948	5,606	46.92	6,342	53.08
Chiapas	10,568	4,903	46.39	5,665	53.61
TOJOLABAL					
País	3,431	1,651	48.12	1,780	51.88
Chiapas	3,370	1,623	48.16	1,747	51.84
TZELTAL					
País	24,378	11,744	48.17	12,634	51.83
Chiapas	24,024	11,574	48.18	12,450	51.82
TZOTZIL					
País	21,980	10,538	47.94	11,442	52.06
Chiapas	21,715	10,398	47.88	11,317	52.12
ZOQUE					
País	3,757	1,857	49.43	1,900	50.57
Chiapas	2,953	1,419	48.05	1,534	51.95

CONTINÚA CUADRO 6.

<i>Lengua</i>	<i>Grupos Quinquenales de Edad</i>				
	<i>30-34 Total</i>	<i>30-34 Hombres</i>	<i>%</i>	<i>30-34 Mujeres</i>	<i>%</i>
TOTAL					
País	390,824	194,028	49.65	196,796	50.35
Chiapas	47,289	23,817	50.36	23,472	49.64
CHOL					
País	8,476	4,343	51.24	4,133	48.76
Chiapas	7,487	3,809	50.87	3,678	49.13
TOJOLABAL					
País	2,346	1,217	51.88	1,129	48.12
Chiapas	2,320	1,200	51.72	1,120	48.28
TZELTAL					
País	16,742	8,420	50.29	8,322	49.71
Chiapas	16,467	8,272	50.23	8,195	49.77
TZOTZIL					
País	15,809	7,832	49.54	7,977	50.46
Chiapas	15,612	7,711	49.39	7,901	50.61
ZOQUE					
País	3,029	1,559	51.47	1,470	48.53
Chiapas	2,337	1,182	50.58	1,155	49.42
<i>Lengua</i>	<i>Grupos Quinquenales de Edad</i>				
	<i>35-39 Total</i>	<i>35-39 Hombres</i>	<i>%</i>	<i>35-39 Mujeres</i>	<i>%</i>
TOTAL					
País	389,157	191,227	49.14	197,930	50.86
Chiapas	45,098	22,555	50.01	22,543	49.99
CHOL					
País	8,419	4,143	49.21	4,276	50.79
Chiapas	7,422	3,624	48.83	3,798	51.17
TOJOLABAL					
País	2,443	1,176	48.14	1,267	51.86
Chiapas	2,419	1,162	48.08	1,257	51.96
TZELTAL					
País	15,310	7,652	49.98	7,658	50.02
Chiapas	15,041	7,515	49.96	7,526	50.04

CONTINÚA CUADRO 6.

<i>Lengua</i>	<i>Grupos Quinquenales de Edad</i>				
	<i>35-39 Total</i>	<i>35-39 Hombres</i>	<i>%</i>	<i>35-39 Mujeres</i>	<i>%</i>
TZOTZIL					
País	15,042	7,506	49.90	7,536	50.10
Chiapas	14,844	7,403	49.87	7,441	50.13
ZOQUE					
País	3,122	1,576	50.48	1,546	49.52
Chiapas	2,330	1,175	50.43	1,155	49.57
<i>Lengua</i>	<i>Grupos Quinquenales de Edad</i>				
	<i>40-44 Total</i>	<i>40-44 Hombres</i>	<i>%</i>	<i>40-44 Mujeres</i>	<i>%</i>
TOTAL					
País	300,568	151,621	50.44	148,947	49.56
Chiapas	30,578	15,866	51.89	14,712	48.11
CHOL					
País	5,768	3,089	53.55	2,679	46.45
Chiapas	5,056	2,699	53.38	2,357	46.62
TOJOLABAL					
País	1,543	813	52.69	730	47.31
Chiapas	1,528	803	52.55	725	47.45
TZELTAL					
País	10,241	5,235	51.12	5,006	48.88
Chiapas	10,084	5,148	51.05	4,936	48.95
TZOTZIL					
País	9,919	5,109	51.51	4,810	48.49
Chiapas	9,784	5,032	51.43	4,752	48.57
ZOQUE					
País	2,399	1,203	50.15	1,196	49.85
Chiapas	1,839	912	49.59	927	50.41

CONTINÚA CUADRO 6.

<i>Lengua</i>	<i>Grupos Quinquenales de Edad</i>				
	<i>45-49 Total</i>	<i>45-49 Hombres</i>	<i>%</i>	<i>45-49 Mujeres</i>	<i>%</i>
TOTAL					
País	287,254	144,776	50.40	142,478	49.60
Chiapas	27,843	14,423	51.80	13,420	48.20
CHOL					
País	5,005	2,573	51.41	2,432	48.59
Chiapas	4,305	2,182	50.69	2,123	49.31
TOJOLABAL					
País	1,546	833	53.88	713	46.12
Chiapas	1,526	823	54.93	703	46.07
TZELTAL					
País	9,428	4,871	51.67	4,557	48.33
Chiapas	9,262	4,767	51.47	4,495	48.53
TZOTZIL					
País	8,844	4,565	51.62	4,279	48.38
Chiapas	8,729	4,491	51.45	4,238	48.55
ZOQUE					
País	2,313	1,199	51.84	1,114	48.16
Chiapas	1,727	906	52.46	821	47.54
<i>Lengua</i>	<i>Grupos Quinquenales de Edad</i>				
	<i>50 y más Total</i>	<i>50 y más Hombres</i>	<i>%</i>	<i>50 y más Mujeres</i>	<i>%</i>
TOTAL					
País	----	----	----	----	----
Chiapas	77,978	41,544	53.28	36,434	46.72
CHOL					
País	----	----	----	----	----
Chiapas	11,194	6,148	54.92	5,046	45.08
TOJOLABAL					
País	----	----	----	----	----
Chiapas	4,099	2,253	54.96	1,846	45.04
TZELTAL					
País	----	----	----	----	----
Chiapas	26,337	14,064	53.40	12,273	46.60

CONTINÚA CUADRO 6.

Lengua	Grupos Quinquenales de Edad				
	50 y más Total	50 y más Hombres		50 y más Mujeres	
TZOTZIL					
País	----	----	----	----	----
Chiapas	22,797	11,651	51.11	11,146	48.89
ZOQUE					
País	----	----	----	----	----
Chiapas	5,525	3,011	54.50	2,514	45.50

FUENTE: XI Censo General de Población y vivienda. Chiapas. Tabulados básicos, tomo I. 1990. INEGI, 1991.

Hablantes de lengua indígena. INEGI, 1993.

CUADRO 7. *Hablantes de lengua indígena de 5 años y más según condición de habla bilingüe y monolingüe por lengua. 1990.*

Lengua	Total	Hablantes de Lengua Indígena					
		Bilingüe	%	Monolingüe	%	No Esp.	%
TOTAL							
País	5,282,347	4,237,962	80.2	836,224	15.8	208,161	3.9
Chiapas	716,012	453,508	63.3	228,889	32.0	33,615	4.7
CHOL							
País	128,240	85,941	67.0	38,204	29.8	4,095	3.2
Chiapas	114,460	73,594	64.3	37,211	32.5	3,655	3.2
TOJOLABAL							
País	36,011	25,423	70.6	7,707	21.4	2,881	8.0
Chiapas	35,567	25,031	70.4	7,680	21.6	2,856	8.0
TZELTAL							
País	261,084	157,552	60.3	94,560	36.2	8,972	3.4
Chiapas	258,153	154,932	60.0	94,431	36.6	8,790	3.4
TZOTZIL							
País	229,203	137,175	59.8	78,156	34.1	13,872	6.1
Chiapas	226,681	135,016	59.6	77,963	34.4	13,702	6.0
ZOQUE							
País	43,160	37,077	85.9	4,576	10.6	1,507	3.5
Chiapas	34,810	29,264	84.1	4,345	12.5	1,201	3.4

FUENTE: *La población hablante de lengua indígena*. INEGI, 1993: 17 y 20.
XI Censo General de Población y Vivienda. Chiapas. Tabulados básicos, tomo I, 1990. INEGI, 1991.

CUADRO 8. *Hablantes de lengua indígena de 15 años y más según condición de alfabeta y analfabeta. 1990.*

	Total	Hablantes de Lengua Indígena				No Esp.	%
		Alfabeta	%	Analfabeta	%		
TOTAL HLI							
País	3,841,070	2,265,724	59.0	1,564,862	40.7	10,484	0.3
Chiapas	462,445	210,842	45.6	249,749	54.0	1,854	0.4
POBLACION TOTAL							
Chiapas	1,779,514	1,238,682	69.6	533,998	30.0	6,834	0.4

FUENTE: L. Manrique C. *La población indígena mexicana*. Tomo III. INEGI-INAH-UNAM, 1995: 59.

CUADRO 9. *Hablantes de lengua indígena de 15 y más años según condición de alfabeta y analfabeta. Chiapas, 1990.*

Lengua	Total	Hablantes de Lengua Indígena				No Esp.	%
		Alfabeta	%	Analfabeta	%		
CHOL	669	320	48.0	346	51.9	1	0.1
TOJOLABAL	203	77	37.9	126	62.1	0	0.0
TZELTAL	1,666	779	46.8	879	52.8	8	0.4
TZOTZIL	1,437	600	41.8	823	57.5	11	0.7
ZOQUE	239	116	48.5	122	51.5	0	0.0
OTRAS	213	101	46.8	115	53.2	0	0.0
NO ESP.	152	88	57.9	58	38.2	6	3.9
TOTAL	4,582	2,082	45.4	2,474	54.0	26	0.6

FUENTE: *Muestra del 1% del XI Censo General de Población y Vivienda*, Chiapas. 1990.

CUADRO 10. Nivel de instrucción según población 15 y más años del país, de los hablantes de lengua indígena y de Chiapas. 1990.

Nivel de Instrucción	País >15a	%	País HLI >15a	%	Chiapas >15a	%
TOTAL PAIS	49,610,876	100	3,841,070	100	1,779,514	100
SIN INSTRUCCION	6,667,481	13.4	1,421,946	37.0	516,121	29.0
PRIMARIA INCOMPLETA	11,289,043	22.8	1,257,929	32.8	551,544	31.0
PRIMARIA COMPLETA	9,553,163	19.3	529,975	13.8	246,234	13.8
POSTPRIMARIA	21,087,094	42.5	472,848	12.3	405,891	22.8
NO ESPECIFICADO	1,014,095	2.0	158,372	4.1	59,724	3.4

FUENTE: *La población hablante de lengua indígena*. INEGI, 1993: 34.
XI Censo General de Población y Vivienda. Chiapas. Tabulados básicos. Tomo I, 1990. INEGI, 1991.

CUADRO 11. *Hablantes de lengua indígena de 15 y más años según nivel de instrucción. Chiapas, 1990.*

Lengua	Total	Sin Instrucción	%	Primaria Incompleta	%	Primaria Completa	%	No Esp.	%
CHOL	669	347	51.9	246	36.8	75	11.2	1	0.1
TOJOLABAL	203	123	60.6	68	33.5	11	5.4	1	0.5
TZELTAL	1,666	877	52.6	588	35.3	200	12.0	1	0.1
TZOTZIL	1,437	823	57.3	425	29.6	188	13.1	1	0.1
ZOQUE	239	126	52.7	101	42.3	12	5.0	0	0.0
OTRAS	213	116	53.7	81	37.5	19	8.8	0	0.0
NO ESP.	152	64	42.1	64	42.1	21	13.8	3	2.0
TOTAL	4,582	2,476	54.0	1,573	34.3	525	11.5	7	0.2

FUENTE: *Muestra del 1% de XI Censo General de Población y Vivienda, Chiapas, 1990.*

NOTA: Si bien entre los hablantes de lengua indígena de 15 y más años, también existen personas que han logrado alcanzar un nivel de instrucción postprimaria, en la muestra censal del 1%, para el estado de Chiapas, no se seleccionaron, evidentemente el número de indígenas con postprimaria es tan pequeño que no salió seleccionado dentro de la muestra.

CUADRO 12. *Población de 5 y más años y hablantes de lengua indígena de la misma edad según religión. 1990.*

	Total	Católica	Protestante	Otra	Ninguna	No Esp..
TOTAL						
País	70,562,202	63,285,027	3,447,507	1,079,244	2,288,234	462,190
%	100.0	89.7	4.9	1.5	3.2	0.7
Chiapas	2,710,283	1,832,887	440,520	52,655	344,896	39,325
%	100.0	67.6	16.3	1.9	12.7	1.5
HLI						
País	5,282,347	4,299,078	547,908	60,544	296,910	77,907
%	100.0	81.4	10.4	1.1	5.6	1.5
Chiapas	716,012	440,081	161,629	15,565	83,301	15,436
%	100.0	61.5	22.6	2.2	11.6	2.2

FUENTE: *La población hablante de lengua indígena. INEGI, 1993: 38 Y 39.*

CUADRO 13. *Hablantes de lengua indígena de 5 y más años según religión. Chiapas, 1990.*

	Total	Católica	Protestante	Otra	Ninguna	No Esp.					
		%	%		%	%					
CHOL	1,060	614	57.9	336	31.7	18	1.7	69	6.5	23	2.2
TOJOLABAL	321	231	72.0	64	19.9	8	2.5	12	3.7	6	1.9
TZELTAL	2,636	1,621	61.5	645	24.5	73	2.7	254	9.6	43	1.6
TZOTZIL	2,272	1,513	66.6	316	13.9	70	3.1	321	14.1	52	2.3
ZOQUE	321	244	76.0	52	16.2	2	0.6	19	5.9	4	1.2
OTRAS	292	182	62.3	48	16.4	3	1.0	52	17.8	7	2.4
NO ESP.	200	112	56.0	35	17.5	1	0.5	33	16.5	19	9.5
TOTAL	7,102	4,517	63.6	1,496	21.1	175	2.5	760	10.7	154	2.1

FUENTE: *Muestra del 1% del XI Censo General de Población y Vivienda, Chiapas. 1990.*

CUADRO 14. Población de Chiapas según adscripción religiosa de 1895 a 1990¹.

Año	Católico	Protestante	Judio	Budista	Otra Relig.*	Sin Relig.	No Esp.	Total ²
1895	318,388	191	----	----	8	11	132	318,730
1900	360,577	78	----	6	1	137	----	360,799
1910	437,725	608	----	354	29	127	----	438,843
1921	412,418	1,342	----	----	875	2,069	5,040	421,744
1930	520,995	3,898	43	232	1,807	2,995	13	529,983
1940	655,765	6,376	463	86	1,185	16,001	9	679,885
1950	883,937	19,292	131	----	3,666	----	---	907,026
1960	1,122,908	50,877	3,696	----	5,986	10,937	16,466	1,210,870
1970	1,431,278	75,378	1,222	----	5,511	55,664	----	1,569,053
1980	1,602,594	239,107	2,647	----	31,797	208,571	1	2,084,717
1990**	1,832,887	440,520	2,733	----	49,922	344,896	39,325	2,710,283

*En otras religiones está deista, mahometano, griego, israelita y budista. Algunos censos especifican la religión, en otros quedó agrupada en otras religiones.

**En el censo de 1990 sólo se consideró a la población de 5 y más años. la población total fue de 3,210,496.

FUENTE: Censos de población y vivienda de 1895 a 1990.

¹ Gran parte de la información de este cuadro fue facilitada por Alberto Hernández, investigador de El Colegio de la Frontera Norte.

²El total corresponde a población total registrada en cada período censal de los censos en 1895 a 1980 y al total de los mayores de 5 años en el censo de 1990.

CUADRO 15. *Porcentaje de las adscripciones religiosas declaradas en cada período censal, de 1895 a 1990. Chiapas, México.*

Año	Católico	Protestante	Sin Religión	Otra Religión	No Especificado	Total
1895	99.893	0.060	0.003	0.003	0.041	100
1900	99.938	0.022	0.038	0.002	0.002	100
1910	99.745	0.139	0.029	0.087	-----	100
1921	97.789	0.318	0.491	0.207	1.195	100
1930	98.304	0.735	0.565	0.393	0.002	100
1940	96.452	0.938	2.353	0.255	0.001	100
1950	97.454	2.127	-----	0.419	-----	100
1960	92.736	4.202	0.903	0.800	1.360	100
1970	91.219	4.804	3.548	0.429	-----	100
1980	76.873	11.470	10.005	1.652	-----	100
1990*	67.627	16.254	12.725	1.943	1.462	100

* El cálculo se realizó considerando sólo a los de 5 y más años.

FUENTE: Elaboración propia a partir de los Censos de población de 1895 a 1990.

CUADRO 16. *Tasa de crecimiento de las adscripciones religiosas, de 1895 a 1990. Chiapas, México.*

Año	Católico	Protestante	Sin Religión	Otra Religión	No Especificado	Total
1895						
1900	2.49	-16.80	34.05	-2.67	-----	2.48
1910	1.93	15.45	-0.76	19.28	-----	1.95
1921	-0.54	6.84	16.08	7.11	7.30	-0.36
1930	2.58	10.84	4.06	9.07	-22.11	2.53
1940	2.29	4.82	13.69	-1.82	-3.64	2.48
1950	2.96	10.06	-----	7.46	-----	2.86
1960	2.38	9.00	-1.88	8.73	9.98	2.87
1970	2.41	3.88	13.43	-3.59	-----	2.58
1980	1.13	10.41	11.57	13.46	-10.00	2.82
1990*	1.34	5.93	4.93	4.18	20.00	2.61

* El cálculo se realizó considerando sólo a los de 5 y más años.

FUENTE: Elaboración propia a partir de los Censos de población de 1895 a 1990.

CUADRO 17. Registro de población zoque de 1611 a 1785.

Año	Población	Tasa de crecimiento	Pueblo zoque*
1611	900		15
1692	1500	0.62	15
1699	1786	2.49	3, 6 y 13
1705	1014	-9.19	1, 6 y 16
1757	742	-0.60	4, 5, 6 y 10
1762	7026	32.36	2, 3, 4, 7, 8, 15 y 16
1774	7211	0.22	1, 2, 3, 5, 6, 7, 8, 9, 10, 11, 12, 13, 14 y 16
1778	7061	-0.53	2, 3, 4, 5, 6, 7, 8, 9, 10, 11, 12, 14, 15 y 16
1785	3057	-11.31	3, 6, 7, 10, 13, 14 y 16

*El número corresponde a la enumeración siguiente de los pueblos zoques:

- | | | |
|--------------------|-------------------|---------------|
| 1. Francisco León, | 2. Chapultenango, | 3. Ocoatepec, |
| 4. Pantepec, | 5. Tapalapa, | 6. Tecpatán, |
| 7. Copainalá, | 8. Ostucán, | 9. Jitotol, |
| 10. Coapilla, | 11. Ixhuatán, | 12. Tapilula, |
| 13. Quechula, | 14. Chicoasén, | 15. Tuxtla, |
| 16. Ocozocoautla. | | |

FUENTE: J. Velasco, 1975: 64 – 74.

CUADRO 18. Registro de población zoque de 1817 a 1859.

Año	Población	Tasa de crecimiento	Pueblo zoque*
1817	4071		6,7, 13, 14 y 16
1838	7076	2.57	1, 2, 3, 4, 5, 6, 8, 9, 11, 12 y 14
1859	3483	-3.24	6, 7, 10 y 14
1876	9170	5.29	1, 2, 3, 4, 5, 6, 7, 8, 9, 10, 11, 12, 13 y 14

*El número corresponde a la enumeración siguiente de los pueblos zoques:

- | | | |
|--------------------|-------------------|---------------|
| 1. Francisco León, | 2. Chapultenango, | 3. Ocotepec, |
| 4. Pantepec, | 5. Tapalapa, | 6. Tecpatán, |
| 7. Copainalá, | 8. Ostuacán, | 9. Jitotol, |
| 10. Coapilla, | 11. Ixhuatán, | 12. Tapilula, |
| 13. Quechula, | 14. Chicoasén, | 15. Tuxtla, |
| 16. Ocozocoautla. | | |

FUENTE: J. Velasco, 1975: 64 – 74.

Cuadro 19. *Distribución porcentual de los hablantes de zoque, de los hablantes de otras lenguas indígenas y los que no hablan lengua indígena según los mayores de 5 años de cada municipio. Chiapas, 1990.*

<i>Municipio</i>	<i>No hablan lengua indígena</i>		<i>Otra lengua indígena</i>		<i>Zoque</i>	
<i>Municipios zoques tradicionales.</i>						
Ocoatepec	77	1.45	136	2.57	5090	95.98
Chapultenango	630	13.88	80	1.76	3828	84.35
Tecpatán	22817	78.89	2432	8.41	3673	12.70
Pantepec	2773	47.17	148	2.52	2958	50.31
Tapalapa	60	2.14	68	2.43	2670	95.43
Francisco León	625	19.75	91	2.88	2448	77.37
Rayón	2354	51.76	233	5.12	1961	43.12
Jitotol	2305	29.25	4099	52.02	1475	18.72
Copainalá	12258	88.47	555	4.00	1043	7.53
Ostuacán	12224	91.79	103	0.78	990	7.43
Tapilula	6195	87.20	136	1.91	773	10.88
Ixhuatán	3498	57.93	1960	32.46	580	9.61
<i>Municipios con asentamientos reubicados.</i>						
Ocosingo	20439	20.56	77395	77.86	1571	1.58
Acala	16940	92.33	239	1.30	1168	6.37
Chiapa de Corzo	37672	96.14	852	2.18	660	1.68
Juárez	17039	96.48	74	0.42	547	3.10
Ixtacomitán	5002	80.47	75	1.21	1139	18.32
Pichucalco	22607	98.31	106	0.46	282	1.23
<i>Municipios con población zoque disminuida.</i>						
Tuxtla Gutiérrez	254709	98.07	4617	1.78	401	0.15
Amatán	9877	81.21	1841	15.14	445	3.66
Solosuchiapa	4496	84.59	475	8.94	344	6.47
Simojovel	4981	21.78	17668	77.25	221	0.97

CONTINÚA CUADRO 19.

<i>Municipio</i>	<i>No hablan lengua indígena</i>		<i>Otra lengua indígena</i>		<i>Zoque</i>	
Coapilla	4061	82.74	753	15.34	94	1.92
P N Solistahuacán	7527	52.36	6801	47.31	48	0.33
Ixtapangajoya	3104	88.74	353	10.09	41	1.17
Reforma	25431	98.86	252	0.98	41	0.16
Jiquipilas	29473	97.30	777	2.57	40	0.13
Ocozocoautla	33471	84.13	6275	15.77	38	0.10
Cintalapa	48570	95.91	2051	4.05	22	0.04
Huitiupán	3024	22.97	10125	76.90	17	0.13
San Fernando	18747	97.71	427	2.23	13	0.07
Chicoasén	2771	89.27	329	10.60	4	0.13
Total	635757		141526		34625	

FUENTE: *XI Censo General de Población y Vivienda. Chiapas, 1990.*

NOTA: hlz = hablantes de lengua zoque. hli = hablantes de lengua indígena.

CUADRO 20. *Distribución porcentual de los hablantes de zoque de 5 años y más, según los hablantes de lengua indígena mayores de 5 años de cada municipio. Chiapas, 1990.*

<i>Municipio</i>	<i>Hablantes de lengua indígena</i>	<i>Hablantes de zoque</i>	<i>% h/z/hli</i>
<i>Municipios zoques tradicionales.</i>			
Ocotepec	5226	5090	97.40
Chapultenango	3908	3828	97.95
Tecpatán	6105	3673	60.16
Pantepec	3106	2958	95.24
Tapalapa	2738	2670	97.52
Francisco León	2539	2448	96.42
Rayón	2194	1961	89.38
Jitotol	5574	1475	26.46
Copainalá	1598	1043	65.27
Ostuacán	1093	990	90.58
Tapilula	909	773	85.04
Ixhuatán	2540	580	22.83
<i>Municipios con asentamientos reubicados.</i>			
Ocosingo	78966	1571	1.99
Acala	1407	1168	83.01
Chiapa de Corzo	1512	660	43.65
Juárez	621	547	88.08
Ixtacomitán	1214	1139	93.82
Pichucalco	388	282	72.68
<i>Municipios con población zoque disminuida.</i>			
Tuxtla Gutiérrez	5018	401	7.99
Amatán	2286	445	19.47
Solosuchiapa	819	344	42.00
Simojovel	17889	221	1.24

CONTINÚA CUADRO 20.

<i>Municipio</i>	<i>Hablantes de lengua indígena</i>	<i>Hablantes de zoque</i>	<i>% hlz/hli</i>
Coapilla	847	94	11.10
P N Solistahuacán	6849	48	0.70
Ixtapangajoya	394	41	10.41
Reforma	293	41	13.99
Jiquipilas	817	40	4.90
Ocozocoautla	6313	38	0.60
Cintalapa	2073	22	1.06
Huitiupán	10142	17	0.17
San Fernando	440	13	2.95
Chicoasén	333	4	1.20
Total	176151	34625	19.66

FUENTE: *XI Censo General de Población y Vivienda. Chiapas, 1990.*

NOTA: hlz = hablantes de lengua zoque. hli = hablantes de lengua indígena.

CUADRO 21. *Indicadores de marginación de los municipios de la región zoque por orden decreciente. Comparativo estatal y nacional. Chiapas, 1990.*

Municipio	p o r c e n t a j e s									índice marginación	grado
	1	2	3	4	5	6	7	8	9		
Fco. León	46	92	85	99	52	86	90	100	93	2.09631	muy alto
Ocoatepec	60	92	65	53	49	82	84	100	90	1.73707	muy alto
Pantepec	56	87	65	66	33	82	86	100	85	1.59512	muy alto
Chapultenango	43	81	61	71	45	74	86	100	93	1.46221	muy alto
Tapalapa	29	83	60	62	36	77	81	100	90	1.21983	muy alto
Ostuacán	34	79	50	63	75	80	51	100	85	1.17226	muy alto
Rayón	45	77	54	47	36	77	63	100	84	1.03685	alto
Ixhuatán	38	83	42	42	22	84	67	100	85	0.94413	alto
Jitotol	39	77	35	51	16	82	62	100	90	0.89656	alto
Copainalá	24	66	47	30	17	75	58	100	86	0.79094	alto
Tecpatán	27	69	43	38	28	76	51	83	81	0.4233	aito
Tapilula	34	67	40	30	22	78	54	40	80	0.25682	aito
Estatal	30	62	43	35	42	74	51	67	80		muy alto
Nacional	12	29	22	13	21	57	21	34	63		-----

NOTA:

1. Población analfabeta mayor de 15 años.
2. Población sin primaria completa mayor de 15 años.
3. Viviendas sin drenaje ni excusado.
4. Viviendas sin luz eléctrica.
5. Viviendas sin agua entubada.
6. Viviendas con hacinamiento.
7. Viviendas con piso de tierra.
8. Población en localidades con menos de 5,000 habitantes.
9. Población ocupada con ingreso menor a 2 salarios mínimos.

FUENTE: Base de datos del Consejo Nacional de Población. *Sistema automatizado de información sobre la marginación en México, 1990.*

CUADRO 22. Población mayor de 5 años que habla lengua indígena y que no habla lengua indígena, por municipio. Chiapas, 1990.

Municipio	Mayores de 5 años de cada municipio						Total mayor de 5 años
	Lengua indígena		No Lengua indígena				
	Zoque	Otra					
núm.	%	núm.	%	núm.	%		
Ocotepec	5090	95.98	136	2.57	77	1.45	5303
Tapalapa	2670	95.43	68	2.43	60	2.14	2798
Chapultenango	3828	84.35	80	1.76	630	13.89	4538
Fco. León	2448	77.37	91	2.88	625	19.75	3164
Pantepec	2958	50.31	148	2.52	2773	47.17	5879
Rayón	1961	43.12	233	5.12	2354	51.76	4548
Jitotol	1475	18.72	4099	52.02	2305	29.26	7879
Tecpatán	3673	12.70	2432	8.41	22817	78.89	28922
Tapilula	773	10.88	136	1.92	6195	87.20	7104
Copainalá	1043	7.53	555	4.00	12258	88.47	13856
Ostuacán	990	7.43	103	0.78	12224	91.79	13317
Ixhuatán	580	9.61	1960	32.46	3498	57.93	6038

FUENTE: XI Censo General de Población y Vivienda. Chiapas, 1990.

Cuadro 23. *Distribución porcentual de los hablantes de lengua indígena según los mayores de 5 años en general y los hablantes de zoque según hablantes de lengua indígena.*
Chiapas, 1990.

<i>Municipio</i>	<i>% hlz/m5a</i>	<i>% hlz/hli</i>
Copainalá	11.53	65.27
Chapultenango	86.11	97.95
Francisco León	80.25	96.42
Ixhuatán	42.07	22.83
Jitotol	70.74	26.46
Ocoatepec	98.55	97.40
Ostuacán	8.21	90.58
Pantepec	52.83	95.24
Rayón	48.24	89.38
Tapalapa	97.86	97.52
Tapilula	12.80	85.04
Tecpatán	21.11	60.16

FUENTE: *XI Censo General de Población y Vivienda. Chiapas, 1990.*

NOTA: hli = hablante de lengua indígena, m5a = mayores de 5 años, hlz = hablante de lengua zoque.

CUADRO 24. Población mayor de 5 años que habla alguna lengua indígena, bilingüe y monolingüe. Región zoque. Chiapas, 1990.

Municipio	Hablantes de lengua indígena	Bilingües %b/hll		Monolingües %m/hll	
Ocoatepec	4913	3065	62.39	1848	37.61
Chapultenango	3865	3512	90.87	353	9.13
Tecpatán	5821	5275	90.62	546	9.38
Pantepec	3004	2799	93.18	205	6.82
Tapalapa	2671	2389	89.44	282	10.56
Francisco León	2472	2000	80.91	472	19.09
Rayón	2095	2074	99.00	21	1.00
Jitotol	5386	4364	81.02	1022	18.98
Copainalá	1513	1474	97.42	39	2.58
Ostuacán	980	968	98.78	12	1.22
Tapilula	881	871	98.86	10	1.14
Ixhuatán	2411	1691	70.14	720	29.86

FUENTE: XI Censo General de Población y Vivienda. Chiapas, 1990.

NOTA: %b/hll = bilingües/ hablantes de lengua indígena
%m/hll = monolingües/hablantes de lengua indígena

CUADRO 25. *Bilingüismo y monolingüismo entre los hablantes de lengua zoque mayores de 5 años. Chiapas, 1990.*

Municipio	Hablantes de zoque	Bilingües %b/hlz	Monolingües %m/hlz	No especificado %ne/hlz
Ocoatepec	5090	2978 58.51	1809 35.54	303 5.95
Chapultenango	3828	3442 89.92	345 9.01	41 1.07
Tecpatán	3673	3313 90.20	269 7.32	91 2.48
Pantepec	2958	2660 89.93	200 6.76	98 3.31
Tapalapa	2670	2331 87.30	276 10.34	63 2.36
Francisco León	2448	1926 78.68	459 18.75	63 2.57
Rayón	1961	1866 95.16	16 0.82	79 4.03
Jitotol	1475	1258 85.29	149 10.10	68 4.61
Copainalá	1043	998 95.69	5 0.48	40 3.84
Ostuacán	990	875 88.38	12 1.21	103 10.40
Tapilula	773	741 95.86	10 1.29	22 2.85
Ixhuatán	580	490 84.48	62 10.69	28 4.83

FUENTE: *XI Censo General de Población y Vivienda. Chiapas, 1990.*

NOTA: %b/hlz = bilingües/ hablantes de lengua zoque
 %m/hlz = monolingües/hablantes de lengua zoque
 %ne/hlz = no especificado/ hablantes de lengua zoque

CUADRO 26. *Población Total de cada municipio por sexo. Región zoque. Chiapas, 1990.*

<i>Municipio</i>	<i>Población Total</i>	<i>Hombres</i>	<i>%</i>	<i>Mujeres</i>	<i>%</i>
Ocoatepec	6386	3171	49.66	3215	50.34
Chapultenango	5552	2806	50.54	2746	49.46
Tecpatán	3465	17429	50.57	17036	49.43
Pantepec	7087	3495	49.32	3592	50.68
Tapalapa	3343	1623	48.55	1720	51.45
Francisco León	3903	2008	51.45	1895	48.55
Rayón	5431	2719	50.06	2712	49.94
Jitotol	9702	4844	49.93	4858	50.07
Copainalá	16192	8135	50.24	8057	49.76
Ostuacán	16201	8208	50.66	7993	49.34
Tapilula	8491	4205	49.52	4286	50.48
Ixhuatán	7306	3692	50.53	3614	49.47
TOTAL	124059	62335	50.25	61724	49.75

FUENTE: *XI Censo General de Población y Vivienda. Chiapas, 1990.*

CUADRO 27. Población alfabeta y analfabeta. Región zoque. Chiapas, 1990.

Municipio	Suma Total	Alfabetas	%	Analfabetas	%
Ocoatepec	3335	1337	40.09	1998	59.91
Chapultenango	2843	1629	57.30	1214	42.70
Tecpatán	18010	13170	73.13	4840	26.87
Pantepec	3634	1601	44.06	2033	55.94
Tapalapa	1757	1240	70.57	517	29.43
Francisco León	1921	1041	54.19	880	45.81
Rayón	2766	1511	54.63	1255	45.37
Jitotol	4844	2951	60.92	1893	39.08
Copainalá	8945	6813	76.17	2132	23.83
Ostuacán	8274	5497	66.44	2777	33.56
Tapilula	4488	2977	66.33	1511	33.67
Ixhuitán	3669	2290	62.41	1379	37.59
TOTAL	64486	42057	65.22	22429	34.78

FUENTE: XI Censo General de Población y Vivienda. Chiapas, 1990.

CUADRO 28. *Población económicamente activa e inactiva. Región zoque. Chiapas, 1990.*

<i>Municipio</i>	<i>Población Mayor de 12 años</i>	<i>PEA</i>		<i>PEI</i>	
			<i>%</i>		<i>%</i>
Ocoatepec	3786	1694	44.74	2092	55.26
Chapultenango	3284	1382	42.08	1902	57.92
Tecpatán	20359	8957	44.00	11402	56.00
Pantepec	4099	1894	46.21	2205	53.79
Tapalapa	2005	792	39.50	1213	60.50
Francisco León	2202	1011	45.91	1191	54.09
Rayón	3204	1252	39.08	1952	60.92
Jitotol	5584	2373	42.50	3211	57.50
Copainalá	10128	4314	42.59	5814	57.41
Ostuacán	9443	4007	42.43	5436	57.57
Tapilula	5048	2178	43.15	2870	56.85
Ixhuatán	4230	1905	45.04	2325	54.96
TOTAL	73372	31759	43.28	41613	56.72

FUENTE: XI Censo General de Población y Vivienda. Chiapas, 1990.

CUADRO 29. *Porcentaje de católicos en la región zoque.*

AÑO	1940	1950	1960	1970	1980	1990
CHIAPAS	96.45	97.45	92.74	91.22	76.87	67.63
REGION ZOQUE	96.58	89.44	79.67	83.95	71.38	61.69
COPAINALA	93.28	85.92	76.50	79.66	72.01	66.95
CHAPULTENANGO	99.69	99.40	91.68	94.25	86.89	84.13
FRANCISCO LEON	98.91	96.47	90.68	93.37	92.82	82.59
IXHUATAN	99.51	95.97	84.73	80.99	64.48	52.37
JITOTOL	98.70	99.93	97.98	97.31	88.72	82.12
OCOTEPEC	100.00	100.00	87.84	87.86	88.60	82.01
OSTUACAN	94.40	83.72	76.49	86.09	57.87	49.64
PANTEPEC	98.73	95.64	98.25	84.76	65.08	65.50
RAYON	100.00	99.64	99.42	98.25	95.29	91.93
TAPALAPA	100.00	59.66	40.06	56.33	50.57	45.60
TAPILULA	100.00	98.57	87.21	92.17	90.57	84.45
TECPATAN	89.34	70.45	50.59	73.08	53.37	42.01

FUENTE: Censos de Población. Chiapas de 1940 a 1990.

CUADRO 30. *Porcentaje de no católicos en la región zoque.*

ÑO	1940	1950	1960	1970	1980	1990
CHIAPAS	1.19	2.55	5.00	5.23	13.12	18.20
REGION ZOQUE	2.75	10.56	15.33	12.01	19.60	25.84
COPAINALA	5.32	14.08	16.41	13.00	23.10	25.33
CHAPULTENANGO	----	0.60	5.10	3.66	9.81	13.40
FRANCISCO LEON	1.07	3.53	6.07	5.80	3.88	8.57
IXHUATAN	----	4.03	15.05	12.29	22.27	29.79
JITOTOL	----	0.07	0.26	1.08	4.99	10.17
OCOTEPEC	----	----	6.26	7.63	8.10	10.69
OSTUACAN	4.89	16.25	21.71	11.03	28.76	29.57
PANTEPEC	0.32	4.36	1.14	10.55	19.27	20.29
RAYON	----	0.36	----	0.51	1.24	3.43
TAPALAPA	----	40.34	40.23	37.53	39.18	38.74
TAPILULA	----	1.43	4.34	5.22	6.98	10.06
TECPATAN	9.91	29.55	40.49	21.95	31.91	41.72

FUENTE: Censos de Población. Chiapas de 1940 a 1990.

Cuadro 31. *Porcentaje de sin religión en la región zoque.*

AÑO	1940	1950	1960	1970	1980	1990
CHIAPAS	2.35	-----	0.90	3.55	10.00	12.73
REGION ZOQUE	0.64	-----	2.54	4.04	9.01	10.52
COPAINALA	1.39	-----	2.89	7.34	4.90	6.55
CHAPULTENANGO	0.03	-----	0.40	2.09	3.30	1.76
FRANCISCO LEON	0.02	-----	-----	0.83	3.28	6.16
IXHUATAN	0.49	-----	0.16	6.72	13.25	14.38
JITOTOL	1.30	-----	-----	1.61	6.29	6.56
OCOTEPEC	-----	-----	5.35	4.51	3.31	2.68
OSTUACAN	0.71	-----	1.09	2.88	13.36	18.77
PANTEPEC	0.35	-----	-----	4.69	15.65	12.18
RAYON	-----	-----	-----	1.24	3.47	2.24
TAPALAPA	-----	-----	19.59	6.12	10.24	14.19
TAPILULA	-----	-----	0.26	2.61	2.45	4.45
TECPATAN	0.75	-----	5.60	4.97	14.72	14.28

FUENTE: Censos de Población. Chiapas de 1940 a 1990.

CUADRO 32. *Composición por edad y sexo de la población total.
Tapalapa, Chiapas, 1997*

Edad	Sexo de cada miembro del hogar					
	Hombre	%	Mujer	%	Total	%
0 a 4 años	97	12.5	107	13.0	204	2.7
5 a 9 años	119	15.3	139	16.8	258	6.1
10 a 14 años	108	13.96	124	15.0	232	14.5
15 a 19 años	104	13.4	90	10.9	194	12.1
20 a 24 años	64	8.2	64	7.8	128	8.0
25 a 29 años	46	5.9	50	6.1	96	6.0
30 a 34 años	62	8.0	46	5.6	108	6.7
35 a 39 años	29	3.7	42	5.1	71	4.4
40 a 44 años	26	3.3	35	4.2	61	3.8
45 a 49 años	33	4.2	36	4.4	69	4.3
50 a 54 años	30	3.9	24	2.9	54	3.4
55 a 59 años	17	2.2	21	2.5	38	2.4
60 a 64 años	14	1.8	18	2.2	32	2.0
65 a 69 años	10	1.3	11	1.3	21	1.3
70 a 74 años	7	0.9	8	1.0	15	0.9
75 a 79 años	6	0.8	4	0.5	10	0.6
80 a 84 años	3	0.4	2	0.2	5	0.3
85 a 89 años	1	0.1	4	0.5	5	0.3
90 a 94 años	2	0.3	----	----	2	1.0
TOTAL	778	100	825	100	1603	100

FUENTE: Censo comunitario, 1997.

CUADRO 33. *Población total según lengua que habla por sexo.
Tapalapa, Chiapas, 1997.*

Lengua	Sexo				Total	%
	Hombre	%	Mujer	%		
No Habla/Menor	22	2.8	19	2.3	41	2.6
Zoque	41	5.3	66	8.0	107	6.7
Castellano	27	3.5	29	3.5	56	3.5
Bilingüe	688	88.4	711	86.2	1399	87.3
TOTAL	778	100.0	825	100.0	1603	100.0

FUENTE: Censo comunitario, 1997.

CUADRO 34. *Lugar de nacimiento de la población total.
Tapalpa, Chiapas, 1997*

Lugar de Nacimiento	Frecuencia	Porcentaje
Tapalapa	1186	74.0
Ribera de Tapalpa	34	20.8
Municipio Región Zoque	38	2.4
Estado de Chiapas	32	2.0
Otro Estado	11	.7
Otro País	2	.1
TOTAL	1603	100.0

FUENTE: Censo comunitario, 1997.

CUADRO 35. *Escolaridad según sexo de la población total.
Tapalapa, Chiapas, 1997.*

<i>Escolaridad</i>	<i>Sexo</i>				<i>Total</i>	<i>%</i>
	<i>Masculino</i>	<i>%</i>	<i>Femenino</i>	<i>%</i>		
Alfabeta	4	0.7	4	0.7	8	0.7
Primaria incompleta	338	57.4	337	62.6	675	59.9
Primaria completa	112	19.0	106	19.7	218	19.3
Secundaria incompleta	28	4.8	33	6.1	61	5.4
Secundaria completa	46	7.8	36	6.7	82	7.3
Carrera corta o Preparatoria	32	5.4	16	3.0	48	4.3
Normal primaria	5	0.8	2	0.4	7	0.6
Licenciatura	24	4.1	4	0.7	28	2.5
TOTAL	589	100.0	538	100.0	1127	100.0

FUENTE: Censo comunitario, 1997.

CUADRO 36. *Ocupación principal de la población activa.
Tapalapa, Chiapas, 1997.*

<i>Ocupación</i>	<i>Frecuencia</i>	<i>Porcentaje</i>
Ganadería	5	1.0
Agricultura	342	71.4
Oficios	32	6.7
Empleado	70	14.6
Comercio	30	6.3
TOTAL	479	100.0

FUENTE: Censo comunitario, 1997.

CUADRO 37. *Ocupación principal según sexo de la población activa. Tapalapa, Chiapas, 1997.*

Ocupación	Sexo				Total	%
	Masculino	%	Femenino	%		
Ganadería	5	100.0	----	----	5	100.0
Agricultura	289	84.5	53	15.5	342	100.0
Oficios	24	75.0	8	25.0	32	100.0
Empleado	52	74.3	18	25.7	70	100.0
Comercio	11	36.7	19	63.3	30	100.0
TOTAL	381	79.5	98	20.5	479	100.0

FUENTE: Censo comunitario, 1997.

CUADRO 38. *Estado civil. Población de 15 y más años. Tapalapa, Chiapas, 1997.*

Estado civil	Frecuencia	Porcentaje
Civil-iglesia	274	30.1
Civil	190	20.9
Iglesia/Templo	26	2.9
Unión libre	53	5.8
Soltero(a)	288	31.7
Viudo(a)	53	5.8
Divorciado(a)	1	0.1
Separado(a)	24	2.6
TOTAL	909	100.0

FUENTE: Censo comunitario, 1997.

CUADRO 39. *Estado civil según sexo de la población de 15 y más años. Tapalapa, Chiapas, 1997.*

<i>Estado Civil</i>	<i>Sexo</i>		<i>%</i>	<i>Total</i>	<i>%</i>	
	<i>Masculino</i>	<i>%</i>				<i>Femenino</i>
Civil-iglesia	137	50.0	137	50.0	274	100.0
Civil	95	50.0	95	50.0	190	100.0
Iglesia/Templo	13	50.0	13	50.0	26	100.0
Unión libre	26	49.1	27	50.9	53	100.0
Soltero(a)	175	60.8	113	39.2	288	100.0
Viudo(a)	4	7.5	49	92.5	53	100.0
Divorciado(a)	---	---	1	10.0	1	100.0
Separado(a)	4	16.7	20	83.3	24	100.0
TOTAL	454	49.9	455	50.1	909	100.0

FUENTE: Censo comunitario, 1997.

CUADRO 40. *Religión de la población total. Tapalapa, Chiapas, 1997.*

<i>Religión</i>	<i>Frecuencia</i>	<i>Porcentaje</i>
Católico	995	62.1
Adventista	521	32.5
No practica	87	5.4
TOTAL	1603	100.0

FUENTE: Censo comunitario, 1997.

CUADRO 41. *Religión según sexo de la población total.
Tapalapa, Chiapas, 1997.*

<i>Religión</i>	<i>Sexo</i>				<i>Total</i>	<i>%</i>
	<i>Masculino</i>	<i>%</i>	<i>Femenino</i>	<i>%</i>		
Católico	485	48.7	510	51.3	995	100.0
Adventista	241	46.3	280	53.7	521	100.0
No practica	52	59.8	35	40.2	87	100.0
TOTAL	778	48.5	825	51.5	1603	100.0

FUENTE: Censo comunitario, 1997.

CUADRO 42. *Etapa del ciclo de vida familiar.
Tapalapa, Chiapas, 1985-1997.*

<i>Etapa</i>	<i>1985</i>		<i>1997</i>	
	<i>Frecuencia</i>	<i>Porcentaje</i>	<i>Frecuencia</i>	<i>Porcentaje</i>
Inicial	105	55.0	149	48.7
Intermedio	41	21.5	84	27.5
Final	43	22.5	70	22.9
Sin inicio del ciclo	2	1.0	3	1.0
TOTAL	191	100.0	306	100.0

FUENTE: Censo comunitario, 1985. Censo comunitario, 1997.

CUADRO 43. *Composición grupal de la familia.*
Tapalpa, Chiapas, 1985-1997.

<i>Composición</i>	<i>1985</i>		<i>1997</i>	
	<i>Frecuencia</i>	<i>Porcentaje</i>	<i>Frecuencia</i>	<i>Porcentaje</i>
Nuclear	141	73.8	248	81.0
Extensa	29	15.2	34	11.1
Compuesta	17	8.9	19	6.2
Unipersonal	4	2.1	5	1.6
TOTAL	191	100.0	306	100.0

FUENTE: Censo comunitario, 1985. Censo comunitario, 1997.

CUADRO 44. Relaciones de parentesco en las familias con base en el jefe de hogar, según composición grupal. Tapalapa, Chiapas, 1997

RELACION DE PARENTESCO	COMPOSICION GRUPAL DE LA FAMILIA				
	Nuclear	Extensa	Compuesta	Unipersonal	Total
Esposo-a	17	---	---	---	17
Esposo-a/Padre-Madre	207	---	---	---	207
Esposo-a/Padre-Madre/Abuelo-a	---	7	---	---	7
Padre-Madre	22	---	---	---	22
Esposo-a/Padre-Madre/Hijo-a	---	2	---	---	2
Esposo-a/Abuelo-a/Abuelo-a	---	4	---	---	4
Esposo-a/Padre-Madre/Suegro-a/Abuelo-a	---	---	7	---	7
Padre-Madre/Abuelo-a	---	8	---	---	8
Hijo-a/Padre-Madre	---	3	---	---	3
Jefe de Hogar	---	---	---	5	5
Esposo-a/Padre-Madre/Hijo-a/Hermano-a	---	3	---	---	3
Padre-Madre/Suegro-a/Abuelo-a	---	---	3	---	3
Padre-Madre/Suegro-a	---	---	1	---	1
Esposo-a/Padre-Madre/Suegro-a/Tio-a	---	---	1	---	1
Esposo-a/Padre-madre/Yerno-nuera	---	1	---	---	1
Sin parentesco	---	---	3	---	3
Abuelo-a	---	1	---	---	1
Padre-Madre-sin parentesco	---	---	1	---	1
Suegro-a/Abuelo-a	---	---	1	---	1
Padre-Madre/Hermano-a	---	1	---	---	1
Esposo-a/Abuelo-a/Bisabuelo-a	---	1	---	---	1
Esposo-a/Hijo-a/Hermano-a	---	1	---	---	1
Esposo-a/Padre-madre/Tio-a/Sin parentesco	---	---	1	---	1
Esposo-a/Padre-madre/Hijo-a/Sobrino-a	---	1	---	---	1
Hermano-a	1	---	---	---	1
Esposo-a/Padre-Madre/Suegro-a/Abuelo/Tío-a	---	---	1	---	1
Hijo-a/Hermano-a	1	---	---	---	1
Esposo-a/Padre-Madre/Concuño-a	1	---	---	---	1
Total	248	34	19	5	306

FUENTE: Censo comunitario, 1997.

CUADRO 45. *Número de miembros del hogar. Tapalapa, Chiapas. 1985-1997.*

Número de Miembros	1985		1997	
	Frecuencia	Porcentaje	Frecuencia	Porcentaje
1	4	2.1	5	1.6
2	18	9.4	22	7.2
3	25	13.1	58	19.0
4	28	14.7	50	16.3
5	40	20.9	45	14.7
6	18	9.4	41	13.4
7	20	10.5	32	10.5
8	15	7.9	24	7.8
9	13	6.8	11	3.6
10	6	3.1	9	2.9
11	2	1.0	4	1.3
12	2	1.0	3	1.0
TOTAL	191	100.0	306	100.0

FUENTE: Censo comunitario, 1985. Censo comunitario, 1997.

CUADRO 46. *Tamaño de la familia. Tapalpa, Chiapas, 1985-1997.*

Tamaño	1985		1997	
	Frecuencia	Porcentaje	Frecuencia	Porcentaje
Pequeña	75	39.3	135	44.1
Mediana	58	30.4	86	28.1
Grande	58	30.4	85	27.8
TOTAL	191	100.0	306	100.0

FUENTE: Censo comunitario, 1985. Censo comunitario, 1997.

CUADRO 47. *Sexo del jefe de hogar.*
Tapalapa, Chiapas, 1985 -1997.

Sexo	1985		1997	
	Frecuencia	Porcentaje	Frecuencia	Porcentaje
Masculino	172	90.1	259	84.6
Femenino	19	9.9	47	15.4
TOTAL	191	100.0	306	100.0

FUENTE: Censo comunitario, 1985. Censo comunitario, 1997.

CUADRO 48. *Sexo predominante en el hogar.* *Tapalapa, Chiapas.*
1985-1997

Sexo predominante	1985		1997	
	Frecuencia	Porcentaje	Frecuencia	porcentaje
Masculino	111	36.3	68	35.6
Femenino	126	41.2	80	41.9
Equilibrio	69	22.5	43	22.5
TOTAL	306	100.0	191	100.0

FUENTE: Censo comunitario, 1985. Censo comunitario, 1997.

CUADRO 49. *Preferencia matrimonial de la pareja central. Tapalapa, Chiapas. 1985 – 1997.*

<i>Preferencia matrimonial</i>	<i>1985</i>		<i>1997</i>	
	<i>Porcentajes</i>			
Endógama	72.7		65.2	
Exógama Ribera	21.8		26.6	
Exógama Región Zoque	4.2		4.3	
Exógama No Región Zoque	1.2		3.5	
TOTAL				

FUENTE: Censo comunitario, 1985. Censo comunitario, 1997.

CUADRO 50. *Estado civil del jefe de hogar. Tapalapa, Chiapas, 1985-1997.*

<i>Estado civil</i>	<i>1985</i>		<i>1997</i>	
	<i>Frecuencia</i>	<i>Porcentaje</i>	<i>Frecuencia</i>	<i>Porcentaje</i>
Civil-Iglesia	103	53.9	133	43.5
Civil	50	26.2	87	28.4
Iglesia o Templo	2	1.0	13	4.2
Unión libre	9	4.7	23	7.5
Soltero(a)	8	4.2	5	1.6
Viudo(a)	12	6.3	36	11.8
Divorciado(a)	2	1.0	1	0.3
Separado(a)	5	2.6	8	2.6
TOTAL	191	100.0	306	100.0

FUENTE: Censo comunitario, 1985. Censo comunitario, 1997.

CUADRO 51. *Lengua que habla el jefe de hogar. Tapalapa, Chiapas, 1985-1997.*

<i>Lengua</i>	1985		1997	
	<i>Frecuencia</i>	<i>Porcentaje</i>	<i>Frecuencia</i>	<i>Porcentaje</i>
Zoque	5	2.6	18	5.9
Castellano	3	1.6	7	2.3
Bilingüe	183	95.8	281	91.8
TOTAL	191	100.0	306	100.0

FUENTE: Censo comunitario, 1985. Censo comunitario, 1997.

CUADRO 52. *Escolaridad del jefe de hogar. Tapalapa, Chiapas, 1985-1997.*

<i>Escolaridad</i>	1985		1997	
	<i>Frecuencia</i>	<i>Porcentaje</i>	<i>Frecuencia</i>	<i>Porcentaje</i>
Analfabeta	34	17.8	48	15.7
Alfabeta	29	15.2	3	1.0
Primaria incompleta	86	45.0	152	49.7
Primaria completa	25	13.1	65	21.2
Secundaria				
Incompleta	1	.5	4	1.3
Secundaria completa	5	2.6	7	2.3
Carrera corta o				
Preparatoria	1	.5	7	2.3
Normal primaria	10	5.2	3	1.0
Licenciatura			17	5.6
TOTAL	191	100.0	306	100.0

FUENTE: Censo comunitario, 1985. Censo comunitario, 1997.

CUADRO 53. *Miembros del hogar que tienen alguna escolaridad.*
Tapalapa, Chiapas, 1997.

<i>Miembros con escolaridad</i>	<i>Frecuencia</i>	<i>Porcentaje</i>
Sólo ego	14	4.6
Ego y cónyuge	50	16.3
Ego, cónyuge y otros	139	45.4
Otros, menos ego	22	7.2
Otros, menos cónyuge	27	8.8
Otros, menos ego y cónyuge	12	3.9
Ninguno	11	3.6
Sólo cónyuge	3	1.0
Ego y otros	28	9.2
TOTAL	306	100.0

FUENTE: Censo comunitario, 1985. Censo comunitario, 1997.

CUADRO 54. *Ocupación del jefe de hogar.*
Tapalapa, Chiapas, 1985-1997

<i>Ocupación</i>	<i>1985</i>		<i>1997</i>	
	<i>Frecuencia</i>	<i>Porcentaje</i>	<i>Frecuencia</i>	<i>Porcentaje</i>
Agricultura	140	73.3	204	66.7
Oficios	12	6.3	25	8.2
Empleado	22	11.5	41	13.4
Comercio	8	4.2	12	3.9
Hogar	8	4.2	15	4.9
No trabaja			5	1.6
Ganadería	1	.5	4	1.3
TOTAL	191	100.0	306	100.0

FUENTE: Censo comunitario, 1985. Censo comunitario, 1997.

CUADRO 55. *Religión del jefe de hogar.*
Tapalapa, Chiapas, 1985-1997.

<i>Religión</i>	<i>1985</i>		<i>1997</i>	
	<i>Frecuencia</i>	<i>Porcentaje</i>	<i>Frecuencia</i>	<i>Porcentaje</i>
Católica	122	63.9	188	61.4
Adventista	56	29.3	96	31.4
No practica	13	6.8	22	7.2
TOTAL	191	100.0	306	100.0

FUENTE: Censo comunitario, 1985. Censo comunitario, 1997.

CUADRO 56. Síntesis tipológica de las familias según tamaño, composición grupal y ciclo de vida familiar. Tapalapa, Chiapas. 1985.

Composición Grupal	Ciclo de Vida Familiar	Tamaño de la Familia						Total	
		Pequeña	%	Mediana	%	Grande	%		%
Nuclear	Inicial	32	22.7	30	21.3	29	20.6	91	64.5
	Intermedio	13	9.2	10	7.1	8	5.7	31	22.0
	Final	18	12.8	1	0.7	---	---	19	13.5
	Total	63	12.8	41	29.1	37	26.2	141	100.0
Extensa	Inicial	---	---	4	13.8	4	13.8	8	27.6
	Intermedio	4	13.8	2	6.9	2	6.9	8	27.6
	Final	4	13.8	7	24.1	2	6.9	13	44.8
	Total	8	27.6	13	44.8	8	27.6	29	100.0
Compuesta	Inicial	---	---	---	---	6	35.3	6	35.3
	Intermedio	---	---	---	---	2	11.8	2	11.2
	Final	---	---	4	23.5	5	29.4	9	52.9
	Total	---	---	4	23.5	13	76.5	17	100.0
Unipersonal	Final	2	50.0	---	---	---	---	2	50.0
	Sin inicio de ciclo-	2	50.0	---	---	---	---	2	50.0
	Total	4	100.0	---	---	---	---	4	100.0

FUENTE: Censo comunitario. Tapalapa, Chiapas. 1985.

CUADRO 57. Síntesis tipológica de las familias según tamaño, composición grupal y ciclo de vida familiar. Tapalapa, Chiapas. 1997.

Composición Grupal	Ciclo de Vida Familiar	Tamaño de la Familia						Total	
		Pequeña	%	Mediana	%	Grande	%		%
Nuclear	Inicial	42	16.9	44	17.7	50	20.2	136	54.8
	Intermedio	34	9.7	24	9.7	13	5.2	71	28.6
	Final	41	16.5	---	---	---	---	41	16.5
	Total	117	47.2	68	27.4	63	25.4	248	100.0
Extensa	Inicial	1	2.9	2	5.9	8	23.5	11	32.4
	Intermedio	2	5.9	4	11.8	4	11.8	10	29.4
	Final	5	14.7	6	17.6	2	5.9	13	38.2
	Total	8	23.5	12	35.3	14	41.2	34	100.0
Compuesta	Inicial	1	5.3	---	---	1	5.3	2	10.5
	Intermedio	---	---	1	5.3	2	10.5	3	15.8
	Final	1	5.3	5	26.3	5	26.3	11	57.9
	Sin inicio de ciclo-	3	15.8	---	---	---	---	3	15.8
	Total	5	26.3	6	31.6	8	42.1	19	100.0
Unipersonal	Final	5	100.0	---	---	---	---	5	100.0
	Total	5	100.0	---	---	---	---	5	100.0

FUENTE: Censo comunitario. Tapalapa, Chiapas. 1997.

CUADRO 58. *Síntesis tipológica de las familias según parentesco composición grupal y ciclo de vida familiar. Tapalapa, Chiapas, 1985. Porcentajes.*

<i>Relación de Parentesco</i>	<i>Composición Grupal Nuclear</i>			
	<i>Ciclo de Vida Familiar</i>			<i>Total</i>
	<i>Inicial</i>	<i>Intermedio</i>	<i>Final</i>	
Esposo-a	1.4	---	7.8	9.2
Esposo-a/Padre-Madre	59.6	19.9	3.5	83.0
Padre-Madre	3.5	2.1	1.4	7.1
Hijo	---	---	0.7	0.7
Total	64.5	22.0	13.5	100.0

<i>Relación de Parentesco</i>	<i>Composición Grupal Extensa</i>			
	<i>Ciclo de Vida Familiar</i>			<i>Total</i>
	<i>Inicial</i>	<i>Intermedio</i>	<i>Final</i>	
Esposo-a/Padre-Madre/Abuelo-a	---	6.9	17.2	24.1
Esposo-a/Padre-Madre/Hijo-a	10.3	---	---	10.3
Esposo-a/Abuelo-a	---	---	20.7	20.7
Esposo-a/Padre-Madre/Nieto-a	3.4	---	---	3.4
Padre-Madre/Abuelo-a	---	3.4	6.9	10.3
Padre-Madre/Hijo-a	3.4	13.8	---	17.2
Esposo-a/Padre-Madre/Hijo-a/Hermano-a	6.9	---	---	6.9
Esposo-a/Padre-Madre/Nieto-a/Hijo-a/Sobrino-a	3.4	---	---	3.4
Padre-Madre/Hermano-a/Tío-a	---	3.4	---	3.4
Total	27.6	27.6	44.8	100.0

CONTINUA CUADRO 58.

<i>Relación de Parentesco</i>	<i>Composición Grupal Compuesta</i>			
	<i>Ciclo de Vida Familiar</i>			<i>Total</i>
	<i>Inicial</i>	<i>Intermedio</i>	<i>Final</i>	
Esposo-a/Abuelo-a/Abuelo-a político	---	---	5.9	5.9
Esposo-a/Padre-Madre/Suegro-a/Abuelo-a	17.6	5.9	23.5	47.1
Esposo-a/Padre-Madre/Suegro-a/Abuelo-a	5.9	5.9	5.9	17.6
Padre-Madre/Suegro-a/Abuelo-a	---	---	11.8	11.8
Esposo-a/Padre-Madre/Hermano-a/Suegro-a	5.9	---	---	5.9
Padre-Madre/Suegro-a	5.9	---	---	5.9
Esposo-a/Padre-Madre/Suegro-a/Abuelo/ Sin parentesco	---	---	5.9	5.9
Total	35.3	11.8	52.9	100.0

<i>Relación de Parentesco</i>	<i>Composición Grupal Unipersonal</i>		
	<i>Ciclo de Vida Familiar</i>		<i>Total</i>
	<i>Final</i>	<i>Sin inicio de ciclo</i>	
Ego	50.0	50.0	100.0
Total	50.0	50.0	100.0

FUENTE: Censo comunitario. Tapalapa, Chiapas. 1985.

CUADRO 59. *Síntesis tipológica de las familias según parentesco composición grupal y ciclo de vida familiar. Tapalapa, Chiapas, 1997. Porcentajes.*

<i>Relación de Parentesco</i>	<i>Composición Grupal Nuclear</i>			
	<i>Ciclo de Vida Familiar</i>			<i>Total</i>
	<i>Inicial</i>	<i>Intermedio</i>	<i>Final</i>	
Esposo-a	2.4	---	4.4	6.9
Esposo-a/Padre-Madre	49.6	24.6	9.3	83.5
Padre-Madre	2.8	4.0	2.0	8.9
Hermano-a	---	---	0.4	0.4
Hijo-a/Hermano-a	---	---	0.4	0.4
Total	54.8	28.6	16.5	100.0

<i>Relación de Parentesco</i>	<i>Composición Grupal Extensa</i>			
	<i>Ciclo de Vida Familiar</i>			<i>Total</i>
	<i>Inicial</i>	<i>Intermedio</i>	<i>Final</i>	
Esposo-a/Padre-Madre/Abuelo-a	2.9	8.8	8.8	20.6
Esposo-a/Padre-Madre/Hijo-a	5.9	---	---	5.9
Esposo-a/Abuelo-a	---	---	11.8	11.8
Padre-Madre/Abuelo-a	---	11.8	11.8	23.5
Hijo-a/Padre-Madre	2.9	5.9	---	8.8
Esposo-a/Padre-Madre/Hijo-a/Hermano-a	8.8	---	---	8.8
Esposo-a/Padre-Madre/Yerno-Nuera	2.9	---	---	2.9
Abuelo-a	---	---	2.9	2.9
Padre-Madre/Hermano-a	2.9	---	---	2.9
Esposo-a/Abuelo-a/Bisabuelo-a	---	---	2.9	2.9
Esposo-a/Hijo-a/Hermano-a	2.9	---	---	2.9
Esposo-a/Padre-Madre/Hijo-a/Sobrino-a	---	2.9	---	2.9
Esposo-a/Padre-Madre/Concuño-a	2.9	---	---	2.9
Total	32.4	29.4	38.2	100.0

CONTINUA CUADRO 59.

<i>Relación de Parentesco</i>	<i>Composición Grupal Compuesta</i>				
	<i>Ciclo de Vida Familiar</i>				
	<i>Inicial</i>	<i>Intermedio</i>	<i>Final</i>	<i>Sin inicio de ciclo</i>	<i>Total</i>
Esposo-a/Padre-Madre/Suegro-a/Abuelo-a	5.3	5.3	26.3	---	36.8
Padre-Madre/Suegro-a/Abuelo-a	---	---	15.8	---	15.8
Padre-Madre/Suegro-a	---	---	5.3	---	5.3
Esposo-a/Padre-Madre/Suegro-a/Tío-a	---	5.3	---	---	5.3
Sin parentesco	---	---	---	15.8	15.8
Padre-Madre-Sin parentesco	5.3	---	---	---	5.3
Suegro-a/Abuelo-a	5.3	---	---	---	5.3
Esposo-a/Padre-Madre/Tío-a/Sin parentesco	---	5.3	---	---	5.3
Esposo-a/Padre-Madre/Suegro-a/Abuelo/Tío-a	---	---	5.3	---	5.3
Total	10.5	15.8	57.9	15.8	100.0

<i>Relación de Parentesco</i>	<i>Composición Grupal Unipersonal</i>	
	<i>Ciclo de Vida Familiar</i>	
	<i>Final</i>	<i>Total</i>
Ego	100.0	100.0
Total	100.0	100.0

FUENTE: Censo comunitario. Tapalapa, Chiapas. 1997.

CUADRO 60. *Diferenciales de las características sociodemográficas de las familias según religión. Tapalapa, Chiapas. 1985 – 1997.*

<i>Tendencia general</i>	<i>Católico</i>	<i>Adventista</i>	<i>Sin religión</i>
Tamaño			
▲ pequeña	1.6	11.2	7.0
▼ mediana	1.5	-10.4	-2.1
▼ grande	-3.0	-0.8	-4.9
Número de miembros por hogar			
▼ 1	-0.9	2.1	-7.7
▼ 2	0.3	-4.4	-7.7
▲ 3	3.9	8.3	11.9
▲ 4	-1.8	5.2	10.5
▼ 5	-4.5	-8.6	-0.4
▲ 6	5.9	-1.8	-1.8
▲ 7	0.7	1.5	0.0
▼ 8	-3.4	4.0	1.4
▼ 9	-2.0	-4.0	-10.9
▼ 10	0.4	-1.5	0.0
▲ 11	0.8	-1.8	4.5
= 12	0.0	0.0	0.0
▲ 13	0.5	1.0	0.0
Composición			
▲ nuclear	8.2	0.9	24.9
▼ extensa	-2.7	-2.8	-21.7
▼ compuesta	-4.6	-0.2	4.5
▼ unipersonal	-0.9	2.1	-7.7
Ciclo de vida familiar			
▼ inicial	-3.3	-9.8	-19.2
▲ intermedio	4.0	4.9	28.7
▲ final	-1.2	3.9	-1.8
= sin inicio de ciclo	0.3	1.0	-7.7

CONTINÚA CUADRO 60.

<i>Tendencia general</i>	<i>Católico</i>	<i>Adventista</i>	<i>Sin religión</i>
Sexo del jefe de hogar			
▼ hombre	-2.3	-15.9	10.9
▲ mujer	2.3	15.9	-10.9
Sexo predominante en la familia			
▲ masculinas	-3.4	6.1	14.7
▼ femeninas	0.5	3.1	-26.5
= equilibrio	2.9	-9.2	11.9
Estado civil			
▼ civil-iglesia	-6.1	-17.7	1.4
▲ civil	-0.2	1.3	8.3
▲ iglesia	6.1	0.0	-7.7
▲ unión libre	0.7	4.7	11.9
▼ soltero	-2.5	-1.5	-7.7
▲ viudo	4.0	8.9	4.5
▼ divorciado	-0.3	0.0	-7.7
= separado	-1.7	4.2	-3.2
Lengua			
▲ zoque	3.4	5.5	-7.7
▲ castellano	0.5	2.1	-3.2
▼ bilingüe	-3.9	-7.6	10.9
Escolaridad			
▼ analfabeta	-6.9	8.3	-4.9
▼ alfabeto	-12.3	-19.6	-7.7
▲ primaria incompleta	7.8	-1.3	4.2
▲ primaria completa	8.7	8.9	2.8
▲ secundaria incompleta	0.0	1.3	4.5
▼ secundaria completa	-1.2	-0.8	9.1
▲ carrera corta o preparatoria	0.8	3.1	4.5
▼ normal primaria	-3.8	0.0	-26.3
▲ licenciatura	7.4	0.0	13.6

CONTINÚA CUADRO 60.

<i>Tendencia general</i>	<i>Católico</i>	<i>Adventista</i>	<i>Sin religión</i>
Mayor escolaridad de algún miembro del hogar			
▲ analfabeta	0.7	0.3	4.5
▼ alfabeta	-4.4	-2.6	0.0
▼ primaria incompleta	-6.2	-16.1	-20.3
▼ primaria completa	-1.8	1.9	-4.9
▼ secundaria incompleta	-3.8	0.8	9.1
▲ secundaria completa	4.2	6.0	22.7
▲ carrera corta o preparatoria	8.9	8.3	1.4
▼ normal primaria	-6.1	-0.8	-26.3
▲ licenciatura	8.2	2.1	13.6

= Tendencia constante de 1985 a 1997.

▲ Tendencia creciente de 1985 a 1997.

▼ Tendencia decreciente de 1985 a 1997.

FUENTE: Censos comunitarios. Tapalapa, Chiapas. 1985 - 1997

CUADRO 61. *Tamaño de la familia. Tapalapa, Chiapas. 1985 – 1997. Porcentaje con relación al total.*

<i>Tamaño de La familia</i>	<i>Religión del Jefe de Hogar</i>							
	<u>1985</u>				<u>1997</u>			
	<i>Católico</i>	<i>Adventista</i>	<i>Sin religión</i>	<i>TOTAL</i>	<i>Católico</i>	<i>Adventista</i>	<i>Sin religión</i>	<i>TOTAL</i>
Pequeña	26.2	10.5	2.6	39.3	26.1	14.7	3.3	44.1
Mediana	16.8	11.0	2.6	30.4	17.0	8.5	2.6	28.1
Grande	20.9	7.9	1.6	30.4	18.3	8.2	1.3	27.8
TOTAL	63.9	29.3	6.8	100.0	61.4	31.4	7.2	100.0

FUENTE: Censos comunitarios, 1985 - 1997. Tapalapa, Chiapas.

CUADRO 62. *Tamaño de la familia según religión. Tapalapa, Chiapas. 1985 – 1997. Porcentaje según religión.*

<i>Tamaño de La familia</i>	<i>Religión del Jefe de Hogar</i>							
	<u>1985</u>				<u>1997</u>			
	<i>Católico</i>	<i>Adventista</i>	<i>Sin religión</i>	<i>TOTAL</i>	<i>Católico</i>	<i>Adventista</i>	<i>Sin religión</i>	<i>TOTAL</i>
Pequeña	41.0	35.7	38.5	39.3	42.6	46.9	45.5	44.1
Mediana	26.2	37.5	38.5	30.4	27.7	27.1	36.4	28.1
Grande	38.8	26.8	23.1	30.4	29.8	26.0	18.2	27.8
TOTAL	100.0	100.0	100.0	100.0	100.0	100.0	100.0	100.0

FUENTE: Censos comunitarios, 1985 - 1997. Tapalapa, Chiapas.

CUADRO 63. *Composición grupal de la familia. Tapalapa, Chiapas. 1985 – 1997. Porcentaje con relación al total.*

<i>Composición Grupal</i>	<i>Religión del Jefe de Hogar</i>							
	<u>1985</u>				<u>1997</u>			
	<i>Católico</i>	<i>Adventista</i>	<i>Sin religión</i>	<i>TOTAL</i>	<i>Católico</i>	<i>Adventista</i>	<i>Sin religión</i>	<i>TOTAL</i>
Nuclear	46.1	23.6	4.2	73.8	49.3	25.5	6.2	81.0
Extensa	8.9	4.2	2.1	15.2	6.9	3.6	0.7	11.1
Compuesta	7.3	1.6	---	8.9	4.2	1.6	0.3	6.2
Unipersonal	1.6	0.5	---	2.1	1.0	0.7	---	1.6
TOTAL	63.9	29.3	6.8	100.0	61.4	31.4	7.2	100.0

FUENTE: Censos comunitarios, 1985 - 1997. Tapalapa, Chiapas.

CUADRO 64. *Composición grupal de la familia. Tapalapa, Chiapas. 1985 – 1997. Porcentaje según religión.*

<i>Composición Grupal</i>	<i>Religión del Jefe de Hogar</i>							
	<u>1985</u>				<u>1997</u>			
	<i>Católico</i>	<i>Adventista</i>	<i>Sin religión</i>	<i>TOTAL</i>	<i>Católico</i>	<i>Adventista</i>	<i>Sin religión</i>	<i>TOTAL</i>
Nuclear	72.1	80.4	61.5	73.8	80.3	81.3	86.4	81.0
Extensa	13.9	14.3	30.8	15.2	11.2	11.5	9.1	11.1
Compuesta	11.5	5.4		8.9	6.9	5.2	4.5	6.2
Unipersonal	2.5	-----	7.7	2.1	1.6	2.1	-----	1.6
TOTAL	100.0	100.0	100.0	100.0	100.0	100.0	100.0	100.0

FUENTE: Censos comunitarios, 1985 - 1997. Tapalapa, Chiapas.

CUADRO 65. *Ciclo de vida familiar. Tapalapa, Chiapas. 1985 – 1997. Porcentaje con relación al total.*

<i>Ciclo de Vida Familiar</i>	<i>Religión del Jefe de Hogar</i>							
	<u>1985</u>				<u>1997</u>			
	<i>Católico</i>	<i>Adventista</i>	<i>Sin religión</i>	<i>TOTAL</i>	<i>Católico</i>	<i>Adventista</i>	<i>Sin religión</i>	<i>TOTAL</i>
Inicial	34.6	15.7	4.7	55.0	31.4	13.7	3.6	48.7
Intermedio	14.1	6.8	0.5	21.2	16.0	8.8	2.6	27.5
Final	14.7	6.8	1.0	22.5	13.4	8.5	1.0	22.9
Sin inicio de ciclo	0.5	-----	0.5	1.0	0.7	0.3		1.0
TOTAL	63.9	29.3	6.8	100.0	61.4	31.4	7.2	100.0

FUENTE: Censos comunitarios, 1985 - 1997. Tapalapa, Chiapas.

CUADRO 66. *Ciclo de vida familiar. Tapalapa, Chiapas. 1985 – 1997. Porcentaje según religión.*

<i>Ciclo de Vida Familiar</i>	<i>Religión del Jefe de Hogar</i>							
	<u>1985</u>				<u>1997</u>			
	<i>Católico</i>	<i>Adventista</i>	<i>Sin religión</i>	<i>TOTAL</i>	<i>Católico</i>	<i>Adventista</i>	<i>Sin religión</i>	<i>TOTAL</i>
Inicial	54.1	53.6	69.2	55.0	51.1	43.8	50.0	48.7
Intermedio	22.1	23.2	7.7	21.5	26.1	28.1	36.4	27.5
Final	23.0	23.2	15.4	22.5	21.8	27.1	13.6	22.9
Sin inicio de ciclo	0.8	-----	7.7	1.0	1.1	1.0	-----	1.0
TOTAL	100.0	100.0	100.0	100.0	100.0	100.0	100.0	100.0

FUENTE: Censos comunitarios, 1985 - 1997. Tapalapa, Chiapas.

CUADRO 67. Número de miembros del hogar. Tapalapa, Chiapas.
1985 - 1997. Porcentaje con relación al total.

Número de Miembros	Religión del Jefe de Hogar							
	1985				1997			
	Católico	Adventista	Sin religión	TOTAL	Católico	Adventista	Sin religión	TOTAL
1	1.6	---	0.5	2.1	1.0	0.7	---	1.6
2	5.2	3.1	1.0	9.4	5.2	2.0	---	7.2
3	8.4	3.7	1.0	13.1	10.5	6.5	2.0	19.0
4	11.0	3.7	---	14.7	9.5	5.6	1.3	16.3
5	12.6	6.8	1.6	20.9	8.5	4.6	1.6	14.7
6	4.2	4.2	1.0	9.4	8.5	3.9	1.0	13.4
7	7.9	2.6	---	10.5	7.5	2.9	---	10.5
8	5.8	1.6	0.5	7.9	3.9	3.3	0.7	7.8
9	3.7	2.1	1.0	6.8	2.3	1.0	0.3	3.6
10	2.1	1.0	---	3.1	2.3	0.7	---	2.9
11	0.5	0.5	---	1.0	1.0	---	0.3	1.3
12	1.0	---	---	1.0	1.0	---	---	1.0
13	---	---	---	---	0.3	0.3	---	0.7
TOTAL	63.9	29.3	6.8	100.0	61.4	31.4	7.2	100.0

FUENTE: Censos comunitarios, 1985 - 1997. Tapalapa, Chiapas.

CUADRO 68. *Número de miembros del hogar. Tapalapa, Chiapas. 1985 - 1997. Porcentaje según religión.*

Número de Miembros	Religión del Jefe de Hogar							
	1985				1997			
	Católico	Adventista	Sin religión	TOTAL	Católico	Adventista	Sin religión	TOTAL
1	2.5	-----	7.7	2.1	1.6	2.1	-----	1.6
2	8.2	10.7	15.4	9.4	8.5	6.3	-----	7.2
3	13.1	12.5	15.4	13.1	17.0	20.8	27.3	19.0
4	17.2	12.5	-----	14.7	15.4	17.7	18.2	16.3
5	19.7	23.2	23.1	20.9	13.8	14.6	22.7	14.7
6	6.6	14.3	15.4	9.4	13.8	12.5	13.6	13.4
7	12.3	8.9	-----	10.5	12.2	9.4	-----	10.5
8	9.0	5.4	7.7	7.9	6.4	10.4	9.1	7.8
9	5.7	7.1	15.4	6.8	3.7	3.1	4.5	3.6
10	3.3	3.6	-----	3.1	3.7	2.1	-----	2.9
11	0.8	1.8	-----	1.0	1.6	-----	4.5	1.3
12	1.6	-----	-----	1.0	1.6	-----	-----	1.0
13	-----	-----	-----	-----	0.5	1.0	-----	0.7
TOTAL	100.0	100.0	100.0	100.0	100.0	100.0	100.0	100.0

FUENTE: Censos comunitarios, 1985 - 1997. Tapalapa, Chiapas.

CUADRO 69. Sexo del jefe de hogar. Tapalapa, Chiapas. 1985 – 1997.
Porcentaje con relación al total.

Sexo	Religión del Jefe de Hogar							
	<u>1985</u>				<u>1997</u>			
	Católico	Adventista	Sin religión	TOTAL	Católico	Adventista	Sin religión	TOTAL
Hombre	55.5	28.8	5.8	90.1	52.0	25.8	6.9	84.6
Mujer	8.4	0.5	1.0	9.9	9.5	5.6	0.3	15.4
TOTAL	63.9	29.3	6.8	100.0	61.4	31.4	7.2	100.0

FUENTE: Censos comunitarios, 1985 - 1997. Tapalapa, Chiapas.

CUADRO 70. Sexo del jefe de hogar. Tapalapa, Chiapas. 1985 – 1997.
Porcentaje según religión.

Sexo	Religión del Jefe de Hogar							
	<u>1985</u>				<u>1997</u>			
	Católico	Adventista	Sin religión	TOTAL	Católico	Adventista	Sin religión	TOTAL
Hombre	86.9	98.2	84.6	90.1	84.6	82.3	95.5	84.6
Mujer	13.1	1.8	15.4	9.9	15.4	17.7	4.5	15.4
TOTAL	100.0	100.0	100.0	100.0	100.0	100.0	100.0	100.0

FUENTE: Censos comunitarios, 1985 - 1997. Tapalapa, Chiapas.

CUADRO 71. Sexo predominante en el hogar. Tapalapa, Chiapas.
1985 – 1997. Porcentaje con relación al total.

Sexo Predominante En el Hogar	Religión del Jefe de Hogar							
	<u>1985</u>				<u>1997</u>			
	Católico	Adventista	Sin religión	TOTAL	Católico	Adventista	Sin religión	TOTAL
Masculinas	24.6	8.9	2.1	35.6	21.6	11.4	3.3	36.3
Femeninas	27.2	11.0	3.7	41.9	26.5	12.7	2.0	41.2
Equilibrio	12.0	9.4	1.0	22.5	13.4	7.2	2.0	22.5
TOTAL	63.9	29.3	6.8	100.0	61.4	31.4	7.2	100.0

FUENTE: Censos comunitarios, 1985 – 1997. Tapalapa, Chiapas.

CUADRO 72. Sexo predominante en el hogar. Tapalapa, Chiapas.
1985 – 1997. Porcentaje según religión.

Sexo Predominante En el Hogar	Religión del Jefe de Hogar							
	<u>1985</u>				<u>1997</u>			
	Católico	Adventista	Sin religión	TOTAL	Católico	Adventista	Sin religión	TOTAL
Masculinas	38.5	30.4	30.8	35.6	35.1	36.5	45.5	36.3
Femeninas	42.6	37.5	53.8	41.9	43.1	40.6	27.3	41.2
Equilibrio	18.9	32.1	15.4	22.5	21.8	22.9	27.3	22.5
TOTAL	100.0	100.0	100.0	100.0	100.0	100.0	100.0	100.0

FUENTE: Censos comunitarios, 1985 - 1997. Tapalapa, Chiapas.

CUADRO 73 Estado civil del jefe de hogar. Tapalapa, Chiapas.
1985 – 1997. Porcentaje con relación al total.

Estado Civil	Religión del Jefe de Hogar							
	1985				1997			
	Católico	Adventista	Sin religión	TOTAL	Católico	Adventista	Sin religión	TOTAL
Civil-Iglesia	46.1	7.3	0.5	53.9	40.5	2.3	0.7	43.5
Civil	4.2	18.8	3.1	26.2	3.9	20.6	3.9	28.4
Iglesia/Templo	0.5	----	0.5	1.0	4.2	----	----	4.2
Unión Libre	2.6	1.0	1.0	4.7	2.9	2.6	2.0	7.5
Soltero-a	2.6	1.0	0.5	4.2	1.0	0.7	----	1.6
Viudo-a	5.2	1.0	----	6.3	7.5	3.9	0.3	11.8
Divorciado	0.5	----	0.5	1.0	0.3	----	----	0.3
Separado	2.1	----	0.5	2.6	1.0	1.3	0.3	2.6
TOTAL	63.9	29.3	6.8	100.0	61.4	31.4	7.2	100.0

FUENTE: Censos comunitarios, 1985 - 1997. Tapalapa, Chiapas.

CUADRO 74. Estado civil del jefe de hogar. Tapalapa, Chiapas. 1985 – 1997.
Porcentaje según religión.

Estado Civil	Religión del Jefe de Hogar							
	1985				1997			
	Católico	Adventista	Sin religión	TOTAL	Católico	Adventista	Sin religión	TOTAL
Civil-Iglesia	72.1	25.0	7.7	53.9	66.0	7.3	9.1	43.5
Civil	6.6	64.3	46.2	26.2	6.4	65.6	54.5	28.4
Iglesia o Templo	0.8	----	7.7	1.0	6.9	----	----	4.2
Unión Libre	4.1	3.6	15.4	4.7	4.8	8.3	27.3	7.5
Soltero-a	4.1	3.6	7.7	4.2	1.6	2.1	----	1.6
Viudo-a	8.2	3.6	----	6.3	12.2	12.5	4.5	11.8
Divorciado-a	0.8	----	7.7	1.0	0.5	----	----	0.3
Separado-a	3.3	----	7.7	2.6	1.6	4.2	4.5	2.8
TOTAL	100.0	100.0	100.0	100.0	100.0	100.0	100.0	100.0

Fuente: Censos comunitarios, 1985 - 1997. Tapalapa, Chiapas.

CUADRO 75 Lengua que habla el jefe de hogar. Tapalapa, Chiapas.
1985 – 1997. Porcentaje con relación al total.

Lengua	Religión del Jefe de Hogar							
	1985				1997			
	Católico	Adventista	Sin religión	TOTAL	Católico	Adventista	Sin religión	TOTAL
Zoque	1.6	0.5	0.5	2.6	3.6	2.3	---	5.9
Castellano	1.0	---	0.5	1.6	1.3	0.7	0.3	2.3
Bilingüe	61.3	28.8	5.8	95.8	56.5	28.4	6.9	91.8
TOTAL	63.9	29.3	6.8	100.0	61.4	31.4	7.2	100.0

FUENTE: Censos comunitarios, 1985 - 1997. Tapalapa, Chiapas.

CUADRO 76 Lengua que habla el jefe de hogar. Tapalapa, Chiapas.
1985 – 1997. Porcentaje según religión.

Lengua	Religión del Jefe de Hogar							
	1985				1997			
	Católico	Adventista	Sin religión	TOTAL	Católico	Adventista	Sin religión	TOTAL
Zoque	2.5	1.8	7.7	2.6	5.9	7.3	---	5.9
Castellano	1.6	---	7.7	1.6	2.1	2.1	4.5	2.3
Bilingüe	95.5	98.2	84.6	95.8	92.0	90.6	95.5	91.8
TOTAL	100.0	100.0	100.0	100.0	100.0	100.0	100.0	100.0

FUENTE: Censos comunitarios, 1985 - 1997. Tapalapa, Chiapas.

CUADRO 77. .Escolaridad del jefe de hogar. Tapalapa, Chiapas. 1985 – 1997.
Porcentaje con relación al total.

Escolaridad	Religión del Jefe de Hogar							
	1985				1997			
	Católico	Adventista	Sin religión	TOTAL	Católico	Adventista	Sin religión	TOTAL
Analfabeta	12.6	3.7	1.6	17.8	7.8	6.5	1.3	15.7
Alfabeta	8.9	5.8	0.5	15.2	1.0	---	---	1.0
Primaria								
-incompleta	29.3	14.1	1.6	45.0	33.0	14.7	2.0	49.7
Primaria								
-completa	7.3	4.7	1.0	13.1	12.1	7.8	1.3	21.2
Secundaria								
-incompleta	---	0.5	---	0.5	---	1.0	0.3	1.3
Secundaria								
-completa	2.1	0.5	---	2.6	1.3	0.3	0.7	2.3
Carrera corta/ Preparatoria	0.5	----	---	0.5	1.0	1.0	0.3	2.3
Normal								
primaria	3.1	----	2.1	5.2	0.7	----	0.3	1.0
Licenciatura	----	----	----	----	4.6	----	1.0	5.8
TOTAL	63.9	29.3	6.8	100.0	61.4	31.4	7.2	100.0

FUENTE: Censos comunitarios, 1985 - 1997. Tapalapa, Chiapas.

CUADRO 78. *Escolaridad del jefe de hogar. Tapalapa, Chiapas. 1985 – 1997. Porcentaje según religión.*

Escolaridad	Religión del Jefe de Hogar							
	1985				1997			
	Católico	Adventista	Sin religión	TOTAL	Católico	Adventista	Sin religión	TOTAL
Analfabeta	19.7	12.5	23.1	17.8	12.8	20.8	18.2	15.7
Alfabeta	13.9	19.6	7.7	15.2	1.6	----	----	1.0
Primaria								
-incompleta	45.9	48.2	23.1	45.0	53.7	46.9	27.3	49.7
Primaria								
-completa	11.5	16.1	15.4	13.1	19.7	25.0	18.2	21.2
Secundaria								
-incompleta	----	1.8	----	0.5	----	3.1	4.5	1.3
Secundaria								
-completa	3.3	1.8	----	2.6	2.1	1.0	9.1	2.3
Carrera corta/ Preparatoria	0.8	----	----	0.5	1.6	3.1	4.5	2.3
Normal								
-primaria	4.9	----	30.8	5.2	1.1	----	4.5	1.0
Licenciatura	----	----	----	----	7.4	----	13.6	5.6
TOTAL	100.0	100.0	100.0	100.0	100.0	100.0	100.0	100.0

FUENTE: Censos comunitarios, 1985 - 1997. Tapalapa, Chiapas.

CUADRO 79. Mayor escolaridad de algún miembro del hogar. Tapalapa, Chiapas. 1997. Porcentaje con relación al total.

Mayor Escolaridad	1985				Religión del Jefe de Hogar			
	Católico	Adventista	Sin religión	TOTAL	Católico	Adventista	Sin religión	TOTAL
Analfabeta	1.6	0.5	----	2.1	2.0	0.7	0.3	2.9
Alfabeta	3.1	1.0	----	4.2	0.3	0.3	----	0.7
Primaria								
-incompleta	20.1	12.0	2.6	35.6	16.3	7.8	1.3	25.5
Primaria								
-completa	17.8	8.9	1.6	28.3	16.0	10.1	1.3	27.5
Secundaria								
-incompleta	6.8	3.1	----	9.9	4.2	3.6	0.7	8.5
Secundaria								
-completa	6.8	3.1	----	9.9	9.2	5.2	1.6	16.0
Carrera corta/ Preparatoria	2.1	----	0.5	2.6	7.5	2.6	0.7	10.8
Normal								
-primaria	4.2	0.5	2.1	6.8	0.3	0.3	0.3	7.2
Licenciatura								
TOTAL	63.9	29.3	6.8	100.0	61.4	31.4	7.2	100.0

FUENTE: Censos comunitarios, 1985 - 1997. Tapalapa, Chiapas.

CUADRO 80. Mayor escolaridad de algún miembro del hogar. Tapalapa, Chiapas. 1997. Porcentaje según religión.

Mayor Escolaridad	1985				1997			
	Católico	Adventista	Sin religión	TOTAL	Católico	Adventista	Sin religión	TOTAL
Analfabeta	2.5	1.8	----	2.1	3.2	2.1	4.5	2.9
Alfabeta	4.9	3.6	----	4.2	0.5	1.0	----	0.7
Primaria								
-incompleta	32.8	41.1	38.5	35.6	26.6	25.0	18.2	25.5
Primaria								
-completa	27.9	30.4	23.1	28.3	26.1	32.3	18.2	27.5
Secundaria								
-incompleta	10.7	10.7	----	9.9	6.9	11.5	9.1	8.5
Secundaria								
-completa	10.7	10.7	----	9.9	14.9	16.7	22.7	16.0
Carrera corta/ Preparatoria	3.3	----	7.7	2.6	12.2	8.3	9.1	10.8
Normal								
-primaria	6.6	1.8	30.8	6.8	0.5	1.0	4.5	1.0
Licenciatura	0.8	----	----	0.5	9.0	2.1	13.6	7.2
TOTAL	100.0	100.0	100.0	100.0	100.0	100.0	100.0	100.0

FUENTE: Censos comunitarios, 1985 - 1997. Tapalapa, Chiapas.

CUADRO 81. *Ocupación del jefe de hogar. Tapalapa, Chiapas. 1985 – 1997. Porcentaje con relación al total.*

Ocupación	Religión del Jefe de Hogar							
	1985				1997			
	Católico	Adventista	Sin religión	TOTAL	Católico	Adventista	Sin religión	TOTAL
Agricultura	45.0	24.6	3.7	73.3	40.8	21.9	3.9	66.7
Oficios	3.7	2.1	0.5	6.3	3.9	3.9	0.3	8.2
Empleado	7.9	1.6	2.1	11.5	10.1	1.3	2.0	13.4
Comercio	3.7	0.5	----	4.2	2.3	1.0	0.7	3.9
Hogar	3.1	0.5	0.5	4.2	2.9	2.0	----	4.9
No trabaja	----	----	----	----	0.7	1.0	----	1.6
Ganadería	0.5	----	----	0.5	0.7	0.3	0.3	1.3
TOTAL	63.9	29.3	6.8	100.0	61.4	31.4	7.2	100.0

FUENTE: Censos comunitarios, 1985 - 1997. Tapalapa, Chiapas.

CUADRO 82. *Ocupación del jefe de hogar. Tapalapa, Chiapas. 1985 – 1997. Porcentaje según religión.*

Ocupación	Religión del Jefe de Hogar							
	1985				1997			
	Católico	Adventista	Sin religión	TOTAL	Católico	Adventista	Sin religión	TOTAL
Agricultura	70.5	83.9	53.8	73.3	66.5	69.8	54.5	66.7
Oficios	5.7	7.1	7.7	6.3	6.4	12.5	4.5	8.2
Empleado	12.3	5.4	30.8	11.5	16.5	4.2	27.3	13.4
Comercio	5.7	1.8	----	4.2	3.7	3.1	9.1	3.9
Hogar	4.9	1.8	7.7	4.2	4.8	6.3	----	4.9
No trabaja	----	----	----	----	1.1	3.1	----	1.6
Ganadería	0.8	----	----	0.5	1.1	1.0	4.5	1.3
TOTAL	100.0	100.0	100.0	100.0	100.0	100.0	100.0	100.0

FUENTE: Censos comunitarios, 1985 - 1997. Tapalapa, Chiapas.

CUADRO 83. *Miembros del hogar que tienen ocupación. Tapalapa, Chiapas. 1985 – 1997. Porcentaje con relación al total.*

<i>Miembros que Tienen Ocupación</i>	<i>Religión del Jefe de Hogar</i>							
	<u>1985</u>				<u>1997</u>			
	<i>Católico</i>	<i>Adventista</i>	<i>Sin religión</i>	<i>TOTAL</i>	<i>Católico</i>	<i>Adventista</i>	<i>Sin religión</i>	<i>TOTAL</i>
Sólo ego	25.7	10.5	2.1	38.2	36.9	17.6	3.6	58.2
Ego y cónyuge	8.4	7.3	2.1	17.8	6.9	2.9	1.0	10.8
Ego, cónyuge y otros	15.2	4.7	1.6	21.5	1.6	1.3	0.3	3.3
Otros menos ego	3.1	-----	0.5	3.7	2.3	2.0	-----	4.2
Otros menos cónyuge	11.5	6.3	0.5	18.3	11.8	6.5	2.3	20.6
Ninguno	-----	-----	-----	0.5	0.5	1.3	1.0	2.3
Ego y otros	-----	-----	-----	-----	0.7	-----	-----	0.7
TOTAL	63.9	29.3	6.8	100.0	61.4	31.4	7.2	100.0

FUENTE: Censos comunitarios, 1985 - 1997. Tapalapa, Chiapas.

CUADRO 84. *Miembros del hogar que tienen ocupación. Tapalapa, Chiapas. 1985 – 1997. Porcentaje según religión.*

<i>Miembros que Tienen Ocupación</i>	<i>Religión del Jefe de Hogar</i>							
	<u>1985</u>				<u>1997</u>			
	<i>Católico</i>	<i>Adventista</i>	<i>Sin religión</i>	<i>TOTAL</i>	<i>Católico</i>	<i>Adventista</i>	<i>Sin religión</i>	<i>TOTAL</i>
Sólo ego	40.2	35.7	30.8	38.2	60.1	56.3	50.0	58.2
Ego y cónyuge	13.1	25.0	30.8	17.8	11.2	9.4	13.6	10.8
Ego, cónyuge y otros	23.8	16.1	23.1	21.5	2.7	4.2	4.5	3.3
Otros menos ego	4.9	-----	7.7	3.7	3.7	6.3	----	4.2
Otros menos cónyuge	18.0	21.4	7.7	18.3	19.1	20.8	31.8	20.6
Ninguno	-----	1.8	----	0.5	2.1	3.1	----	2.3
Ego y otros	-----	-----	----	-----	1.1	----	----	0.7
TOTAL	100.0	100.0	100.0	100.0	100.0	100.0	100.0	100.0

FUENTE: Censos comunitarios, 1985 - 1997. Tapalapa, Chiapas.

Bibliografía

Acosta Díaz, Félix. "Los estudios sobre jefatura de hogar femenina y pobreza en México y América Latina", en *Las mujeres en la pobreza*, México, El Colegio de México, GIMTRAP, 1994.

Aguado, Juan Carlos y María Ana Portal. *Identidad, ideología y ritual*, México, Ed. Universidad Autónoma Metropolitana, Texto y contexto, núm. 9, 1992

Aguirre Beltrán, Gonzalo. *Regiones de refugio. El desarrollo de la comunidad y el proceso dominical en mestizoamérica*, México, Instituto Nacional Indigenista, Colección SEP – INI, núm. 17, 1987.

Aguirre Beltrán, Gonzalo y Ricardo Pozas Arciniega. *La política indigenista en México. Métodos y resultados*, México, Instituto Nacional Indigenista, Colección SEP – INI, núm. 21, tomo II, 1973.

Aramoni Calderón, Dolores. *Los refugios de lo sagrado*, México, Consejo Nacional para la Cultura y las Artes, 1992.

Arnauld, Jacques. *Los mayas. La pasión por los antepasados, el deseo de perdurar*, México, Ed. Grijalbo - Consejo Nacional para la Cultura y las Artes, 1994.

Baez-Jorge, Félix. "La cosmovisión de los zoques de Chiapas (reflexiones sobre su pasado y su presente)", en Lorenzo Ochoa y Thomas Lee Jr. *Antropología e historia de los mixe-zoques y mayas*, México, UNAM Brigham Young University, 1983.

Baez-Jorge, Félix, Armando Rivera Balderas, Pedro Arrieta. *Cuando ardió el cielo y se quemó la tierra*, México, Colección INI, núm. 14, Serie de Investigaciones Sociales, Instituto Nacional Indigenista, 1985.

Basauri, Carlos. *La población indígena de México*, México, Ed. SEP, Oficina Editorial Popular, t. III, 1940.

Bastian, Jean-Pierre (compilador). *Protestantes, liberales y francmasones. Sociedades de ideas y modernidad en América Latina, siglo XIX*, México, Fondo de Cultura Económica, 1993.

Barth, Fredrik (compilador). *Los grupos étnicos y sus fronteras*, México, Fondo de Cultura Económica, 1976.

Becerra, Marcos E. *Nombres geográficos indígenas del estado de Chiapas*, México, Instituto Nacional Indigenista, 1985.

Berger, Peter y Thomas Luckmann. *La construcción social de la realidad*, Buenos Aires, Argentina, Amorrortu Editores, 1991.

Bonfil, Guillermo. *Pensar nuestra cultura*, México, Alianza Editorial, 1991.

----- "Introducción. Nuevos perfiles de nuestra cultura", en *Nuevas identidades culturales en México*, México, CONACULTA, 1993.

Brusco, Elizabeth E. *The Reformation of Machismo. Evangelical Conversion and Gender in Colombia*, Austin, USA, University of Texas Press, 1995.

Caso y Andrade, Alfonso. *La comunidad indígena*, Prólogo de Aguirre Beltrán, México, SepSetentas Diana, 1980.

Caso, Alfonso, Silvio Zavala, José Miranda y Moisés González Navarro. *La política indigenista en México. Métodos y resultados*, México, Instituto Nacional Indigenista, Colección SEP – INI, núm. 20, tomo I, 1973.

Castleton, Anne y Frances K. Goldscheider. "Are Mormon Families Different? Household Structure and Family Patterns", en Frances K. Goldscheider and Calvin Goldscheider editors. *Ethnicity and the New Family Economy. Living Arrangements and Intergenerational Financial Flows*, USA, Social Inequality Series, 1989.

Castro-Leal, Marcia. "La cultura olmeca en Tabasco", en Lorenzo Ochoa coordinador, *Olmecas y Mayas en Tabasco: cinco acercamientos*, Villahermosa (México), Gobierno del Estado de Tabasco, 1985.

Ceceña, Ana Esther y Andrés Barreda. "Chiapas y sus recursos estratégicos", en *Chiapas 1*, México, Ediciones ERA - UNAM, 1995.

Cordry Donald B. y Dororhy M. *Trajes y tejidos de los indios zoques de Chiapas, México*, Tuxtla Gutiérrez (México), Gobierno del Estado de Chiapas, 1988.

Cortés, Fernando y R. M. Rubalcava. *Autoexplotación forzada y equidad por empobrecimiento*, México, Jornadas núm. 120, El Colegio de México, 1991.

Corzo E., Cesar. *Toponimia Chiapaneca*, México, Colección Chiapas, Gobierno del Estado de Chiapas, 1976.

De la Fuente, Julio. *Relaciones interétnicas*, México, Instituto Nacional Indigenista, Consejo Nacional para la Cultura y las Artes, Colección presencias, 1990.

De la Rocha, Martín y Charles A. Reilly (coordinadores). *Religión y política en México*, México, Ed. Siglo XXI, 2da. Edición, 1985.

Díaz-Polanco, Hector. *La cuestión étnico – nacional*, México, Ed. Línea, Serie Primera línea, 1985.

Durkheim, E. "Los fundamentos sociales de la religión", en Ronald Robertson (compilador) *Sociología de la Religión*, (Traducción de Eduardo L. Suárez y Marcela Pineda), México, Fondo de Cultura Económica, Lecturas 33, 1980.

Eggan, Fred. *Organización social de los indios pueblo del oeste*, México, Instituto Indigenista Interamericano, ediciones especiales número 61, 1971.

Fábregas Puig, Andrés. "El estudio antropológico de la religión", en *Religión y sociedad en el sureste de México*, México, Cuadernos de la Casa Chata, núm. 162, vol. II, CIESAS DEL SURESTE, 1989.

Flax, Jane. "Posmodernism and Gender Relations in Feminism Theory", in L. Nicholson (ed.), *Feminism and posmodernism*, New York: Routledge, Cap. 2, USA, 1990.

Fortes, Meyer. "Introduction", in professor Mayef Fortes, Dr. J. R. Goody, Dr. E. R. Leach, *The developmental cycle in domestic groups*, USA, Ed. Board, Cambridge papers in Social Anthropology, Cambridge University press, num. 1, 1966.

Fuentes, Mario Luis, Luis Leñero Otero, Ma. de la Paz López, Sofialeticia Morales, Vania Salles, Rodolfo Tuirán, Pedro Moreno Salazar, Enrique González Tiburcio, Julio Boltvinik y Teresa Incháustegui Romero. *La familia: investigación y política pública*, México, UNICEF - DIF - EL COLMEX, 1996.

García de León, Antonio. *Resistencia y utopía*, México, Ediciones ERA. Colección problemas de México, tomos 1 y 2, 1985.

García Guzmán, Brigida, Humberto Muñoz y Orlandina de Oliveira. *Hogares y trabajadores en la Ciudad de México*, México, El Colegio de México - Instituto de Investigaciones Sociales, UNAM, 1988.

Garma Navarro, Carlos. *Protestantismo en una comunidad totonaca de Puebla, México*, México, Instituto Nacional Indigenista, Colección INI, núm. 76, Serie Antropología Social, 1987.

Giménez Montiel, Gilberto. *Sectas religiosas en el sureste. Aspectos sociográficos y estadísticos*, México, Centro de Investigaciones y Estudios Superiores de Antropología Social, Cuadernos de la Casa Chata, núm. 161, 1988.

----- "Cambios de identidad y cambios de profesión religiosa", en *Nuevas identidades culturales en México*, México, CONACULTA, 1993.

González de la Rocha, Mercedes. *Los recursos de la pobreza. Familias de bajos ingresos de Guadalajara*, México, El Colegio de Jalisco - CIESAS - SPP, 1986.

Gramsci, Antonio. *Notas sobre Maquiavelo, sobre política y sobre el estado moderno*. México, Juan Pablos Editor, Cuadernos de la Cárcel núm. 1, 1975.

Gramsci, Antonio. *El materialismo histórico y la filosofía de B. Croce*, México, Juan Pablos Editor, Cuadernos de la Cárcel núm. 3, 1975.

Hernández Castillo, Rosalba Aída. "Cambio y reelaboración religiosa: los testigos de Jehová en una comunidad chuj-k'anjobal de Chiapas", en *ANUARIO CEI III*, San Cristóbal de Las Casas, Chiapas, México, Centro de Estudios Indígenas, Universidad Autónoma de Chiapas, 1991.

Hewitt de Alcántara, Cynthia. *Imágenes del campo. La interpretación antropológica del México Rural*, México, El Colegio de México, 1988.

Jelin, Elizabeth y Gustavo Paz. "Familia/género en América Latina: cuestiones históricas y contemporáneas", en *El poblamiento de las Américas*, México, IUSSP - UIESP - ABEP - FCD - PAA - PROLAP – SOMEDE, Actas, vol. 2, 1992.

Lee, Thomas. "La lingüística histórica y la arqueología de los zoque-mixe-popolucas", en *Primera reunión de investigadores del área zoque. Memorias*, Tuxtla Gutiérrez, Chiapas, México, Centro de Estudios Indígenas, UNACH, 1986.

Leñero Otero, Luis. *El fenómeno familiar en México*, México, Ed. Instituto Mexicano de Estudios Sociales, A.C. 1983.

Lisbona, Miguel. "Religión en Ocoatepec, Chiapas", en *Anuario 1991*, Tuxtla Gutiérrez, Chiapas, México, Instituto Chiapaneco de Cultura, Gobierno del Estado de Chiapas - ICHC, 1991.

López y Rivas, Gilberto. *Antropología, minorías étnicas y cuestión nacional*, México, Ediciones Aguirre Beltrán - Ed. Cuicuilco, ENAH, 1988.

Macazaga Ordoño, César. *Diccionario de antropología mesoamericana*, México, vol. 2, editorial innovación, 1985.

Manrique Castañeda, Leonardo. *La población indígena mexicana*, México, INEGI – INAH – UNAM, tomo III, 1995.

Meyer, Jean. *La cristiada. 2 – el conflicto entre la iglesia y el estado. 1926 – 1929*, México, Siglo XXI, 1998.

Nahmad Sitton, Salomón, Alvaro González, Martha Rees. *Tecnologías indígenas y medio ambiente*, México, Centro de Ecodesarrollo, 1988.

Ojeda de la Peña, Norma. *El curso de vida familiar de las mujeres mexicanas; un análisis sociodemográfico*, México, UNAM-CRIM, 1989.

Olivera Sedano, Alicia. *Aspectos del conflicto religioso de 1926 a 1929: sus antecedentes y consecuencias*, prólogo, Carlos Martínez Assad, México, Secretaría de Educación Pública, 1987.

Pérez Ruiz, Maya Lorena y Marjorie Thacker Moll. "Los indígenas en México: diversidad y desigualdad", en *Desarrollo, desigualdad y medio ambiente*, México, 1994.

Redfield, Robert y Alfonso Villa Rojas. *Chan Kom. A Maya Village*, U.S.A. Waveland Press, Inc. Prospect Heights, Illinois, 1990.

Redfield, Robert. *A Village That Chose Progress. Chan Kom Revisited*, Chicago, Illinois, U.S.A. Phoenix Books, 1964.

Reyes Gómez, Laureano. Introducción a la medicina Zoque, una aproximación etnolingüística, en Reyes Gómez, Laureano y Susana Villasana Benítez. *Estudios recientes en el área zoque*, San Cristóbal de Las Casas, Chiapas. México, Centro de Estudios Indígenas, Universidad Autónoma de Chiapas, 1988.

----- "Una visita al volcán Chichonal", en *Anuario 1992*, Tuxtla Gutiérrez, Chiapas, México, Instituto Chiapaneco de Cultura, 1993.

----- "Costumbres alimentarias entre los zoques", en *ANUARIO IEI V*, San Cristóbal de Las Casas, Chiapas, México, Instituto de Estudios Indígenas, Universidad Autónoma de Chiapas, 1995.

Rivera Farfán, Carolina. *La religiosidad en los zoques de Chiapas. El sistema de cargos y la organización ceremonial en San Fermádo*, San Cristóbal de Las Casas, Chiapas, México, tesis de Licenciatura en Sociología. Universidad Autónoma de Chiapas, Campus III, 1993.

Safa, Helen. "Women and industrialisation in the Caribbean", in Sharon Stichter y L. Papart (eds). *Women, employment and the family in the international division of labour*, London, USA, The Macmillan Press LTD, 1990.

Shumann, Otto. "Consideraciones históricas acerca de las lenguas indígenas de Tabasco", en Lorenzo Ochoa coordinador, *Olmecas y Mayas en Tabasco: cinco acercamientos*, Villahermosa (México), Gobierno del Estado de Tabasco, 1985.

Thomas, Norman D. *The Linguistic, Geographic, and Demographic Position of the Zoque of Southern Mexico*, Provo, Utah, New World Archaeological Foundation, Brigham Young University, 1974.

Valdés, Luz María y Ma. Teresa Menéndez. *Dinámica de la población de habla indígena (1900 - 1980)*, México, Colección Científica INAH - SEP, 1987.

Valdés, Luz Ma. *El perfil demográfico de los indios Mexicanos*, México, Siglo XXI - UNAM - CIESAS, 1988.

----- "Crecimiento diferencial de los indios mexicanos", en Muñoz García, Humberto (compilador). *Población y sociedad en México*, México, Grupo editorial Miguel Porrúa - UNAM, 1992.

Valenzuela Arce, José Manuel. *Decadencia y auge de las identidades sociales: cultura nacional, identidad cultural y modernización*, Tijuana, Baja California, México, El COLEF. Programa Cultural de las Fronteras, 1992.

Villa Rojas, Alfonso, José Velasco Toro, Félix Báez-Jorge, Francisco R. Córdoba O., Norman D. Thomas. *Los zoques de Chiapas*, México, SEP-INI, Serie de Antropología Social del Instituto Nacional Indigenista, núm. 39, 1975.

Villasana Benítez Susana. La organización social de los zoques de Tapalapa, Chiapas, en Susana Villasana y Laureano Reyes Gómez *Estudios recientes en el área zoque*, Centro de Estudios Indígenas. Universidad Autónoma de Chiapas, San Cristóbal de Las Casas, Chiapas, México, 1988.

----- "Los zoques de Chiapas. Su distribución demográfica en 1990". *Anuario IEI, IV*. San Cristóbal de Las Casas, Chiapas, México, Instituto de Estudios Indígenas. Universidad Autónoma de Chiapas, 1991 - 1993.

----- "Tipología de las familias zoques", en *Anuario 1992*, Tuxtla Gutiérrez, Chiapas, México, Instituto Chiapaneco de Cultura, 1993.

----- "Cambios territoriales del área cultural zoque. Un seguimiento histórico", en *Anuario IEI V*, San Cristóbal de Las Casas, Chiapas, México, Instituto de Estudios Indígenas, Universidad Autónoma de Chiapas, 1995.

Weber, Max. *Ensayos sobre sociología de la religión I*, Madrid, Taurus, 1985.

Wonderly, William L. *Some zoquean phonemic and morphophonemic correspondences*, núm. 1, USA, Summer Institute of Linguistics, vol. XV, 1949.

Hemerografía

Artículos en revistas

ALAI "El Instituto Lingüístico de Verano, instrumento del imperialismo", en *Nueva Antropología*, núm. 9, México, año III, 1978, pp. 116 - 142.

Báez – Félix, Jorge. "La tenencia de la tierra entre los zoques", en *América Indígena*, núm. 2, México, vol. XXXVI, abril – junio, 1976.

Bastian, Jean-Pierre. "El impacto regional de las sociedades religiosas no católicas en México", en: *Cristianismo y sociedad*, XXXVII/3, núm. 105, México, 1990, pp. 57 - 73.

Bender, Donald R. "A refinement of the concept of household: families, co-residence, and domestic functions", en *American Anthropologist*, núm. 69, USA, 1967, pp. 493 - 504.

Bonfil Batalla, Guillermo. "El concepto de indio en América: una categoría de la situación colonial" en *Anales de Antropología*, México, Instituto de Investigaciones Históricas de la Universidad Nacional Autónoma de México, vol. IX, 1972, pp. 105 - 124.

----- "La teoría del control cultural en el estudio de los procesos étnicos", en *Papeles de la Casa Chata*, Revista del CIESAS, núm. 3, México, año 2, 1987, pp. 23 - 43.

Caldwell, John C., P. H. Reddy and Caldwell Pat. "The Determinants of Family Structure in Rural South India", en *Journal of Marriage and the family*, USA, 1984, pp. 215 - 228.

Casillas R., Rodolfo y Alberto Hernández. "Demografía y religión en México: una relación poco explorada", en *Cristianismo y sociedad*. XXXVII/3, núm. 105, México, 1990, pp. 75 - 85.

Castillo G., Manuel Angel. "La frontera sur de México", en *DEMOS. Carta demográfica de México*, México, 1989, pp. 22 - 23.

Ce-Acatl. Revista de la cultura de Anáhuac. Derechos y cultura indígena. Resultados de la primera fase de la mesa de diálogo de San Andrés en octubre de 1995, México, 1995.

De Barbieri, Teresita. "Sobre la categoría de género. Una introducción teórico metodológica", en *Revista Interamericana de Sociología*, núm. 2, México, mayo - agosto, 1992.

De la Cerda Silva, Roberto. "Los zoques", en *Revista Mexicana de Sociología*, núm. 4, México, vol. II, 1940, pp. 61 - 96.

Falomir Parker, Ricardo. "La emergencia de la identidad étnica al fin del milenio: ¿paradoja o enigma?", en *Alteridades*, núm. 2, México, Universidad Autónoma Metropolitana, año 1, 1991, pp. 7-12.

Foster, George M. "The Mixe, Zoque, Popoluca", in Evon Z Vogt, editor, *Handbook of middle American Indians*, Austin, vol. 7 Ethnology, part 1, University of Texas Press, 1976, pp. 448 - 477.

González de la Rocha, Mercedes. "Antropología urbana. La organización social de los grupos domésticos", en Ricardo Avila Palafox. *Jornadas de antropología*, Jalisco, México, Editorial Universidad de Guadalajara, 1989, pp. 209 - 215.

Harris, Oliva. "La unidad doméstica como unidad natural", en *Nueva Antropología*, núm. 30, México, vol. VIII, 1986, pp. 199 - 222.

Hernández H., Alberto. "Sociedades religiosas protestantes en la frontera norte: estudio sociográfico en tres localidades urbanas", en *Frontera Norte*, núm. 15, México, vol. 8, enero - junio, 1996, pp. 107 - 132.

Lamas, Martha. "La antropología feminista y la categoría de género", en *Nueva Antropología*, núm. 30, México, vol. XIII, 1986, p.p. 173 - 198.

López Austin, A. "El mito en la tradición religiosa mesoamericana", en *México Indígena*, núm. 18, México, marzo, 1991, pp. 45 - 47.

Molina H. José Luis. "Los marcos urbano - regionales del campo religioso en México", en *Frontera Norte*, núm. 15, México, vol. 8, enero - junio, 1996, pp. 7 - 37.

Navarrete, Carlos. "La Relación de Ocozocoautla, Chiapas", en *Revista Tlalocan*, núm. 4, México, La casa de Tlaloc, vol. V, 1968, pp. 368 - 376.

----- "Un documento sobre los zoques", en *Revista Tlalocan*, núm. 3, México, La casa de Tlaloc, vol. VI, 1970, pp. 264 - 267.

Nutini, Hugo G. "A synoptic comparison of mesoamerican marriage and family structure", in *Southwestern journal of anthropology*, USA, vol. 23, 1967, pp. 383 - 404.

Reyes García, Luis. "Movimientos demográficos de la población indígena de Chiapas durante la época colonial", en *La palabra y el hombre*, núm. 21, Xalapa, Veracruz, México, Revista de la Universidad Veracruzana, 1962, pp. 25 - 48.

Salles, Vania. "Cuando hablamos de familia, ¿de qué familia estamos hablando?", en *Nueva Antropología*, núm. 39, México, vol. XI, 1991, pp. 53 - 87.

Salles, Vania y Rodolfo Tuirán. "Mitos y creencias sobre la vida familiar", en *Revista Mexicana de Sociología*, núm. 2, México, abril - junio, vol. 59, 1996, pp. 117 - 144.

Thomas, Norman D. "La posición lingüística y geográfica de los indios zoques", *ICACH*, núm. 1 (19), Tuxtla Gutiérrez, Chiapas, México, Instituto de Ciencias y Artes de Chiapas, 1970-1971a, pp. 15 - 40.

----- "Demografía y distribución moderna de los zoques", *ICACH*, núm. 2-3 (20-21), Tuxtla Gutiérrez, Chiapas, México, Instituto de Ciencias y Artes de Chiapas, 1970-1971b, pp. 39 - 49.

Tuirán, Rodolfo. "Estrategias familiares de vida en época de crisis: el caso de México", en *Cambios en el perfil de las familias; la experiencia regional*, Santiago de Chile, 1993, pp. 319 - 342.

----- "Vivir en familia: hogares y estructura familiar en México, 1976-1987", en *Comercio Exterior*, núm. 7, México, vol. 43, julio, 1993, pp. 662 - 676.

Valdés, Luz Ma. "Hacia la expansión demográfica de los grupos étnicos", en *DEMOS. Carta demográfica sobre México*, núm. 3, México, 1989, pp. 17 - 18.

Velasco Toro, José. "Territorialidad e identidad histórica en los zoques de Chiapas", en *La palabra y el hombre*, Revista de la Universidad Veracruzana, núm. 80, Xalapa, Veracruz, México, octubre - diciembre, 1991, pp. 231 - 258.

Villa Rojas, Alfonso. "Notas sobre los zoques de Chiapas. México", en *América Indígena*, núm. 4, México, vol. XXXIII, octubre - diciembre, Instituto Indigenista Interamericano, 1973, pp. 1031 - 1069.

Villasana Benítez Susana. "Nomenclatura de parentesco en zoque", en *México Indígena*, núm. 11, México, Revista del Instituto Nacional Indigenista, julio - agosto, 1986, pp. 65-70.

----- "Familia y parentesco", en *Pleamar*, núm. 3-4. Villahermosa, Tabasco, México, Revista del IV Comité Regional de la CONALMEX / UNESCO, Sep. - Dic. 1992. Ene. - Abr. 1993, pp. 46-51.

Vivó, Jorge A. "La integración de Chiapas y su agregación a la Nación Mexicana", en *Sociedad Mexicana de Geografía y Estadística*, México, 1954, pp. 389-509.

Wrigley, E. Anthony. "Reflections on the history of the family", in *Deadalus*, núm. 106 (2), USA, Spring, 1977, pp. 71 -84.

Yanagisako, Sylvia Junko. "Family and household: the analysis of domestic groups", in *Annual Review Anthropology*, núm. 8, USA, 1979, pp. 161 - 205.

Leyes, reglamentos y documentos.

Acuerdos de San Andrés, México, Centro de Información y Análisis de Chiapas (CIACH), A.C. 16 de febrero de 1996 (mimeo).

Anuario estadístico del estado de Chiapas, México, Instituto Nacional de Estadística, Geografía e Informática y Gobierno del estado de Chiapas, Edición 1996.

Castañón Gamboa, Fernando. *Monografía de la tribu zoque*, Tuxtla Gutiérrez, Chiapas (México), 1933 (mimeo).

I Censo General de la República Mexicana, 1895, Chiapas, México, Dirección General de Estadística, 1897.

II Censo General de la República Mexicana, 1900, Chiapas, México, Dirección General de Estadística, 1905.

III Censo General de Población, 1910, México, Dirección General de Estadística, 1918.

Censo y división territorial del Estado de Chiapas verificado en 1910. Tuxtla Gutiérrez, México, Dirección General de Estadística, 1912.

IV Censo General de Población, 1921, Chiapas. México, Dirección General de Estadística, 1925.

V Censo de Población, 1930, Chiapas, México, Dirección General de Estadística, 1935.

VI Censo General de Población, 1940. Chiapas, México, Secretaría de la Economía Nacional, Dirección General de Estadística, 1943.

VII Censo General de Población, 6 de junio de 1950. Chiapas, México, Secretaría de la Economía Nacional, Dirección General de Estadística, 1952.

VIII Censo General de Población, 1960. Chiapas, México, Dirección General de Estadística, 1963.

IX Censo General de Población, 1970. Chiapas, México, Dirección General de Estadística, 1971,

X Censo general de población y vivienda de 1980. Resultados nacionales, México, Instituto Nacional de Estadística, Geografía e Informática, 1984.

XI Censo general de población y vivienda de 1990. Resultados nacionales, México, Instituto Nacional de Estadística, Geografía e Informática, 1991.

XI Censo General de Población y Vivienda, 1990, Chiapas. Resultados definitivos. Tomo I. Tabulados básicos, México, Instituto Nacional de Estadística, Geografía e Informática, 1991.

XI Censo General de Población y Vivienda, 1990, Chiapas. Resultados definitivos. Tomo II. Tabulados básicos, México, Instituto Nacional de Estadística, Geografía e Informática, 1991.

Constitución política de los Estados Unidos Mexicanos, México, Ediciones Delma, 1993.

Conteo de población y vivienda 1995. Resultados definitivos. Tabulados básicos. Chiapas. Tomo I, México, Instituto Nacional de Estadística, Geografía e Informática, 1996.

Conteo de población y vivienda 1995. Resultados definitivos. Tabulados básicos. Chiapas. Tomo II, México, Instituto Nacional de Estadística, Geografía e Informática, 1996.

Cortés, Fernando. "Estrategias de los hogares en contextos de crisis, ajuste y estabilización", trabajo presentado en Seminario de hogares, familias, desigualdad, conflictos, redes solidarias y parentales, Aguascalientes (México), INEGI/SOMEDE, 1994 (mimeo).

Documentos Históricos de Chiapas, Boletines 1 – 2, Tuxtla Gutiérrez, Chiapas (México), Archivo General del Estado, 1983.

Estadísticas históricas de México, tomo I, México, Instituto Nacional de Estadística, Geografía e Informática, 1994.

Eternod Arámburu, Marcela y Ma. de la Paz López Barajas. "De los hogares nucleares a los hogares ampliados: a la búsqueda de las composiciones no visibles", trabajo presentado en V Reunión de investigación demográfica en México (México), SOMEDE, 1995 (mimeo).

García Guzmán, Brígida. "Dinámica familiar y calidad de vida", trabajo presentado en V Reunión Nacional de Investigación Demográfica en México (México), SOMEDE, 1995 (mimeo).

Giménez Montiel, Gilberto. "Comunidades primordiales y modernización en México", México, Instituto de Investigaciones Sociales - UNAM, 1992 (mimeo).

Hablantes de lengua indígena. XI Censo General de Población y Vivienda, 1990, México, Instituto Nacional de Estadística, Geografía e Informática, 1993.

Hernández H., Alberto. "La dinámica religiosa, la conflictividad social y las transformaciones estructurales en la frontera sur de México", México, 1994 (mimeo).

Indicadores socioeconómicos e índice de marginación municipal 1990, México, Consejo Nacional de Población, 1993.

Instituto Nacional Indigenista. *Seis años de acción indigenista en México. 1970 – 1976*, México, Ed. INI, 1976.

La población hablante de lengua indígena en México. XI Censo General de Población y Vivienda, 1990, México, Instituto Nacional de Estadística, Geografía e Informática, 1993.

Mummert, Gail. "Cambios en la estructura y organización familiares en un contexto de migración masculina y trabajo asalariado femenino: Estudio de caso en un valle agrícola de Michoacán", trabajo presentado en Seminario sobre Hogares, Familias: Desigualdad, Conflicto, Redes Solidarias y Parentales, Aguascalientes, México, SOMEDE - INEGI, 27 y 29 de junio, 1994 (mimeo).

Oliveira, Orlandina. "Familia y relaciones de género en México". México, El Colegio de México, Centro de Estudios Sociológicos, 1995a (mimeo).

----- "Experiencias matrimoniales en México: la importancia de la familia de origen", México, El Colegio de México, Centro de Estudios Sociológicos, México, 1995b (mimeo).

Rosado, Georgina. "De campesinas inmigrantes a obreras de fresa en el bajo zamorano, Michoacán", trabajo presentado en Mesa redonda sobre población y trabajo en contextos regionales, México, 28 y 30 de noviembre, El Colegio de Michoacán, 1988 (mimeo).

Acuerdos de San Andrés, Centro de Información y Análisis de Chiapas (CIACH), A. C., febrero 16 de 1996.

Base de datos

Muestra del 1% del XI Censo General de Población y Vivienda, Chiapas. 1990.

Base de datos SIMM90, *Sistema automatizado de información sobre la marginación en México*, 1990. CONAPO. México, 1993.

Base de datos FAM85, Tapalapa, Chiapas, 1985, elaboración propia.

Base de datos FAM97, Tapalapa, Chiapas, 1997, elaboración propia.

Censo comunitario, Tapalapa, Chiapas, agosto, 1985, elaboración propia.

Censo comunitario, Tapalapa, Chiapas, agosto, 1997, elaboración propia.

ÍNDICE DE CROQUIS

Croquis 1. Cabecera municipal de Tapalapa, Chiapas. 1997	164
Croquis 2. Presencia Católica y Adventista en la cabecera municipal de Tapalapa, Chiapas. 1985.	187
Croquis 3. Presencia Católica y Adventista en la cabecera municipal de Tapalapa, Chiapas. 1997.	188

ÍNDICE DE DIAGRAMAS

Diagrama 1. Parentesco en familias nucleares.	204
Diagrama 2. Parentesco en familias extensas.	205
Diagramas 3. Parentesco en familias compuestas.	206
Diagrama 4. Composición de parentesco en familias nucleares.	229
Diagrama 5. Composición de parentesco en familias extensas.	230
Diagrama 4. Composición de parentesco en familias compuestas.	232

ÍNDICE DE GRÁFICAS

1.- Densidad de población en el estado de Chiapas de 1985 a 1990.	42
2.- Índice de marginación. México, 1990.	46
3.- Tasas de crecimiento según lengua indígena en comparación a la tasa total de crecimiento de hablantes de lengua indígena. México, 1970 – 1990. ...	49
4.- Bilingüismo según lengua indígena en comparación al promedio estatal. Chiapas, 1990.	55
5.- Monolingüismo según lengua indígena en comparación al promedio estatal. Chiapas, 1990.	57
6.- Alfabetismo entre los hablantes de lengua indígena de 15 y más años. México y Chiapas. 1990.	60
7.- Alfabetismo y analfabetismo según lengua indígena en comparación al promedio estatal de hablantes de lengua indígena de 15 y más años. Chiapas, 1990.	61
8.- Nivel de instrucción según lengua indígena. Chiapas, 1990.	64
9.- Adscripción religiosa según lengua indígena. Chiapas, 1990.	67
10.- Evolución de las religiones en Chiapas de 1895 a 1990.	70
11.- Evolución de la religión católica según evolución de la población total en Chiapas de 1900 a 1990.	72

12.- Evolución de la religión protestante según evolución de la población total en Chiapas de 1900 a 1990.	74
13.- Evolución de la población sin religión según evolución de la población en Chiapas de 1900 a 1990.	75
14.- Evolución de la población con otra religión según evolución de la población en Chiapas de 1900 a 1990.	76
15.- Índice de marginación de los municipios de la región zoque. Chiapas, 1990.	128
16.- Hablantes de lengua indígena de 5 y más años. Región zoque. Chiapas, 1990.	131
17.- Población de 5 y más años que habla zoque en comparación a la población de 5 y más años que no habla lengua indígena en la región zoque. Chiapas, 1990.	132
18.- Porcentaje de hombres. Región zoque. Chiapas, 1990.	136
19.- Porcentaje de mujeres. Región zoque. Chiapas, 1990.	138
20.- Población alfabeta y analfabeta. Región zoque. Chiapas, 1990.	139
21.- Evolución de la adscripción religiosa en la región zoque en comparación a la población total en Chiapas, de 1900 a 1990.	142
22.- Evolución de católicos en la región zoque según evolución de católicos en Chiapas. 1940 – 1990.	143
23.- Evolución de no católicos en la región zoque según evolución de no católicos en Chiapas. 1940 – 1990.	145
24.- Evolución de sin religión en la región zoque según evolución de sin religión en Chiapas. 1940 – 1990.	152
25.- Composición de la población de Tapalapa según grupos quinquenales de edad por sexo en 1997.	167
26.- Comparación por sexo según lengua que hablan en Tapalapa, Chiapas. 1997.	169
27.- Lugar de nacimiento de la población total. Tapalapa, Chiapas. 1997.	171
28.- Comparación por sexo según escolaridad. Tapalapa, Chiapas. 1997.	174
29.- Comparación de la población activa según sexo. Tapalapa, Chiapas. 1997.	177
30.- Estado civil de 15 y más años. Tapalapa, Chiapas. 1997.	180
31.- Religión de la población total. Tapalapa, Chiapas, 1997.	182
32.- Etapa del ciclo de vida familiar. Tapalapa, Chiapas, 1985 – 1997.	198
33.- Composición grupal de la familia. Tapalapa, Chiapas. 1985 – 1997.	202

34.- Tamaño de la familia. Tapalapa, Chiapas. 1985 – 1997.	209
35.- Sexo del jefe de hogar. Tapalapa, Chiapas. 1985 – 1997.	210
36.- Preferencia matrimonial de la pareja central. Tapalapa, Chiapas. 1985 – 1997.	213
37.- Estado civil del jefe de hogar. Tapalapa, Chiapas. 1985 – 1997.	216
38.- Lengua que habla el jefe de hogar. Tapalapa, Chiapas. 1985 – 1997.	218
39.- Escolaridad del jefe de hogar. Tapalapa, Chiapas. 1985 – 1997.	221
40.- Ocupación principal del jefe de hogar. Tapalapa, Chiapas. 1985 – 1997.	224
41.- Religión del jefe de hogar. Tapalapa, Chiapas. 1985 – 1997.	226

ÍNDICE DE MAPAS

Mapa 1. Pueblos zoques en la época prehispánica. Chiapas, Tabasco, Oaxaca y Veracruz.	83
Mapa 2. Municipios de Chiapas con mayor densidad de hablantes de zoque.	104
Mapa 3. Municipios de Chiapas con población zoque de 5 y más años, según tres criterios de clasificación. Chiapas, México, 1990.	119
Mapa 4. Municipios de la región zoque de Chiapas con mayor peso porcentual de no católicos en el año de 1940.	147
Mapa 5. Municipios de la región zoque de Chiapas con mayor peso porcentual de no católicos en el año de 1950.	148
Mapa 6. Municipios de la región zoque de Chiapas con mayor peso porcentual de no católicos en el año de 1990.	149
Mapa 7. Municipio de Tapalapa, Chiapas.	159